



【主な内容】

- 第1回 地球環境とトイレシンポジウムが開催されました
- 市民ミュージカルに興味ある方を募集します
- 「第2回荒川中学生サミット」を開催します
- 秩父市芸術文化会館がオープンします
- 秩父市商工業振興基本条例が制定されました
- 保育所（園）・乳児保育園、学童保育室の申込み受付
- 市立幼稚園の園児を募集します
- クマに注意！

10

2006 No.19

平成18年10月10日 毎月1回発行

【市の人口】
71,841人
男=35,183人
女=36,658人
前月比-28人

【世帯数】
26,237世帯
前月比+29世帯
平成18年9月1日現在
(人口・世帯数は
外国人登録を含む)



荒川公民館 寿大学「幼稚園児との世代間交流」

第1回

地球環境とトイレシンポジウム

が開催されました

8月24日・25日、市民会館、歴史文化伝承館を会場に、「森と水のちからほとばしる秩父から未来を考える」と題して、「第1回地球環境とトイレシンポジウム」が開催されました。

8月24日の内容

見学 研修会

午前中に、北海道大学等研究グループによる高篠地区のバイオトイレ実証研究施設と、民間給食施設に設置してある傾斜土槽法を用いた雑排水の浄化実証施設を、全国からの参加者150人が見学しました。



シンポジウム(講演等)

午後1時30分からは、第1回地球環境とトイレシンポジウム実行委員会委員長である栗原市長の開会あいさつ、またこのシンポジウムの名誉顧問である上田知事のあいさつ等が行われました。

シンポジウムは、鴨下重彦東京大学名誉教授の記念講演を皮切りに、炭谷 茂環境省事務次官、太



主催者としてあいさつをする
栗原市長



講演をする
炭谷 茂環境省事務次官

田猛彦東京農業大学教授の講演等が行われました。
1,000人を超える参加者は、自然環境保全の重要性や、誰もが自然環境とふれあえるユニバーサルデザイン化の導入、また、「環境福祉学」という新しい考え方等の講演に熱心に耳を傾けていました。

8月25日の内容

分科会

午前9時30分から、3つの会場に分かれて分科会が行われました。分科会1は、「自然環境でのトイレ整備とメンテナンスの技術とコスト」と題して、森武昭神奈川工科大学教授の進行で報告・議論が行われました。



分科会2は、「自然観光地づくりとトイレ整備」と題して、古賀学(社)日本観光協会総合研究所長の進行で報告・議論が行われました。



分科会3では、「バイオ研究と森林資源の活用」と題して、伊藤太一筑波大

学大学院助教授の進行で報告・議論が行われました。

総括セッション

午前11時20分からは、本シンポジウム実行委員会副委員長である上幸雄日本トイレ協会理事長を進行役に、各分科会の進行を務めた3人と栗原市長の参加により、「次世代に向けた「自然観光地でのトイレ整備」と題して、各分科会で議論されたことの報告や、秩父市での活動等が紹介されました。



総括セッションの様子

本シンポジウムを契機として、トイレという身近な存在から、秩父地域の環境保全・人身の健康ひいては、地球環境の保全へとつながっていくこと、また、自然環境の利用方法は、多方面での活用が期待されることなどが確認されました。

問い合わせ

バイオマス・環境総合研究所
☎ 22-2378 (直通)



「歌い・踊り・演じる喜びを
体験してみませんか？」
「新しい自分と
出会ってみませんか？」

市民ミュージカルの 興味ある方を 募集します

市では、市民の皆さんとともに手づくりの「秩父芸術祭」を開催し、芸術文化の振興を図っています。将来的には、市民劇団を創設し、市民手づくりのミュージカルの創作を目指していますが、そのワンステップとして、歌やダンス、ひいては表現することに興味のある市民の方々に募集します。今回は、世界的に著名な演出家の蜷川幸雄先生の協力をいただき、蜷川先生の演出助手の方に直接指導していただけるチャンスです。市民の皆さんの積極的な応募をお待ちしています。

「第2回荒川中学生サミット」 を開催します

秩父市を源流とする荒川などの自然環境を教材とした環境学習の活動発表の場として、「荒川中学生サミット」を開催します。



荒川によってつながりのある地域の中学生を招き、上下流交流を図るとともに、自然を愛する心と環境保全意識を育成することを目的としています。

このサミットに、皆さんもぜひご参加ください。
と き 11月7日(火)
午後1時15分～3時40分
と ころ 荒川中学校体育館

内 容
①講演「水と微生物の関わり」
立命館大学理工学部ポストドク
研究員 奥西将之氏
②活動報告（中学生による環境学
習・環境活動の発表）
③荒川サミット宣言

※参加無料、事前申込み不要
問い合わせ 企画課

☎ 22-2202（直通）

募集対象

年齢は高校生以上、経験の有無を問いません。秩父近郊で通える方なら市外の方でもかまいません。
指導者
石丸さち子氏（早大第一文学部演劇専攻卒業後、NINAGAWA STUDIOに参加し、蜷川幸雄演出作品に多数出演、その後平成5年から、演出助手として多数の蜷川作品に関わる。）

オーディション・レッスン

11月4日(土)・5日(日)にオーディション（予定）を行い、11月から練習を始めます。（主に土・日曜日を中心に練習）
応募方法 10月27日(金)までに左記へ電話で申込み後、写真付の履歴書を提出。

応募先・問い合わせ

秩父芸術祭実行委員会事務局
企画課 ☎ 22-2202（直通）

子どもちちぶ学士 子どもちちぶ博士 を募集します

市では、小中学生を対象に、秩父市に関する優れた調査・研究・実践等に対し、小学生には「子どもちちぶ学士」、中学生には「子どもちちぶ博士」の称号を授与し、その努力をたたえる事業を行っています。昨年度は、小学生2人、中学生1人に称号が授与されました。

今年度も、たくさんの方の応募をお待ちしています。

募集する内容 秩父市の自然・歴史・文化・産業など郷土に関する実践的・実証的な調査・研究、各自

の精神力・技能・体力向上のための複数年にわたる継続的な取組
応募資格 市内小中学生
応募方法 申請者は、申請書および研究報告書を在籍する学校に提出してください。学校長が、推薦書を添付し、教育研究所に提出します。

締切
第1回 10月31日(火)
第2回 1月31日(水)

審査 市教育委員会で行います。
表彰 「子どもちちぶ学士証書」、「子どもちちぶ博士証書」と副賞
「子どもちちぶ学士」、「子どもちちぶ博士」の称号授与は、小中学校在学中それぞれ1回限りとします。

その他 申請書等詳しくは、秩父市教育委員会ホームページ (<http://www.chichibu-stm.ed.jp/>) をご覧ください。

問い合わせ

☎ 22-2446（直通）
教育研究所

市報ちちぶは、区・町会の皆様のご協力で配られています。

なお、市役所総合窓口、各総合支所、各公民館、吉田生涯学習センター、文化体育センターでも配布しています。

秩父市 芸術文化会館が オープンします

秩父の芸術文化を向上させるため、旧秩父市議会仮議会議棟の1階を整備し、10月10日(火)から「秩父市芸術文化会館」としてオープンします。

会館は、郷土作家の作品展示と、芸術家の作品発表の場としてご利用いただける施設です。

また、10月10日(火)午後1時から24日(火)の間は、オープン記念として、郷土作家27名の作品を一堂に公開します。この機会に、郷土作家の素晴らしい作品をご覧ください。皆さんのお越しをお待ちしています。

所在地 大宮794番地6(道の駅隣・旧秩父セメント事務所)

常設展示観覧料

一般 200円
児童・生徒 100円

施設貸出 11月2日(木)利用分から
※施設貸出についての詳しい内容は、同会館にお問い合わせください。

秩父市芸術文化会館特別企画展

「特別企画展」

「渡仏40周年記念」

高橋久雄と

フレスコ画展

10月10日にオープンした秩父市芸術文化会館において、フランス共和国文化省公認壁画修復家でフレスコ画家の高橋久雄先生の渡仏40周年を記念して、特別企画展を開催します。

休館日 月曜日(月曜日が祝日にあたる場合はその翌日) および12月29日～1月3日

※10月25日(水)は、26日から開催する企画展の準備のため休館します。

※会館は、11月2日(木)から通常運営となります。

開館時間 午前9時～午後5時

問い合わせ 芸術文化会館
☎ 22-2406

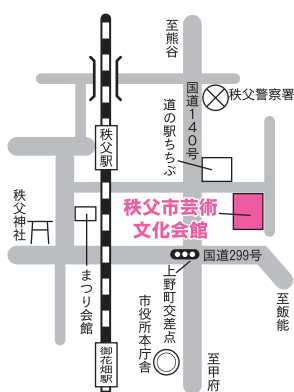

高橋先生は、旧両神村出身で、昭和41年に渡仏、以来40年間フランスにおいて歴史的壁画修復を行いつつ、独自の作品を発表しつづけて、フランス政府から数々の勲章を授与されています。

秩父の地で培われた不屈の精神力と弛まぬ努力により完成したすばらしい作品を、ぜひこの機会にご覧ください。

とき 10月26日(木)～31日(火)

ところ 芸術文化会館

観覧時間 午前9時～午後5時

※初日26日は午後1時から、最終日31日は午後4時までの観覧となります。

※特別企画展開催中は、月曜日も開館します。

観覧料

一般 200円
児童・生徒 100円

問い合わせ 芸術文化会館
☎ 22-2406

「特別講演会」

秩父銘仙にみる
フランスの風

を開催します

高橋久雄とフレスコ画展開催中の29日、芸術文化会館において講

演会を開催します。
この機会に、銘仙文化とフランスとの関わりについて勉強しませんか。

とき 10月29日(日)
午前10時開演

ところ 芸術文化会館展示室

講師 木村和恵氏(華工房主宰・銘仙語り部)

定員 50人

入場料 無料

※当日は、銘仙数点を展示します。
問い合わせ 芸術文化会館
☎ 22-2406

高橋久雄講演会

「渡仏40周年を

迎えて」

とき 10月28日(土)
午後6時開演

ところ 歴史文化伝承館ホール

講師 高橋久雄氏(フランス文化省公認壁画修復家・フレスコ画家)

定員 先着300人

入場料 無料

※駐車場が少ないため、お車でお待ちの方は乗り合せてご来場いただきますよう、ご協力をお願いします。

問い合わせ 生涯学習課
☎ 25-5229(直通)



お元気 ですか？ 市長です

季節はめぐり、実りの秋を迎えました。市民の皆さんも秋風に夏の疲れが癒され、秋の味覚を満喫されていることと思います。

ところが、秋の味覚を求めて出かけるのは人間だけではないようで、熊が久那やミュージックパーク付近に出没しました。さらに、大滝、荒川などにも出没して9月末までに30件を超える目撃情報が寄せられています。また、吉田ではぶどう園の近くに猪が現れたという情報もあります。市民生活を脅かすこのような事態を看過することはできないので、早速市議会9月定例会において捕獲用わな（オリ）購入の議決をいただき、このわなを市内各所に仕掛けました。山や森に入るときなどは、くれぐれも注意していただきたいと思います。

そして、秋といえば「芸術の秋」ですね。秩父には誇るべき伝統文化がたくさんあり、さまざまな芸術分野で活躍されている方が数多くいらっしゃいます。秩父市は、埼玉県でも有数の文化レベルの高いまちであると思います。そこで、9月から11月までに行われる芸術・文化イベントをまとめて「秩父芸術祭」として実施し、秩父の文化を発信することにしました。すでに実施したイベントもありますが、これから行われるイベントもたくさんありますので、ぜひご覧いただきたいと思います。また、新しい文化創造のひとつとして市民参加によるミュージカルを上演したいと考えています。演出家の蜷川幸雄さんの演出助手である石丸さち子さんの指導を仰ぎ、市民の皆さんが演じる楽しいミュージカルを創りたいと考えていますので、歌や踊りが好きな方はぜひ参加していただきたいと思います。さらに、昨年度仮議場として使用していた建物が「秩父市芸術文化会館」として生まれ変わりました。郷土作家の作品を中心に展示しますが、皆さんの作品の発表の場としても大いに活用していただきたいと思います。

さて、このたび秩父市の10年後のグランドデザインである「第1次秩父市総合振興計画基本構想」を策定しました。市民の皆さんには後日ダイジェスト版をお配りしますが、この基本構想では、将来都市像を『環境重視・経済回生「自然と人のハーモニー 環境・観光文化都市」』としました。訪れる人にも住んでいる人にも感動をあたえる“ちちぶ”を皆さんとともに創りたいと考えています。

彩りの秋をどうぞ心豊かにお過ごしください。

秩父市商工業振興 基本条例



が制定されました

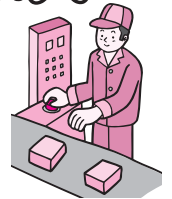

～商工業を活性化し、
豊かなまちづくりを推進します～

市では、市の財政を支える商工業を振興し市民生活の活性化を図るため、商工業振興に関する条例を制定しました。

観光産業を含めた商工業を活性化し、明るく豊かな市民生活の向上を目指していきます。

条例制定の目的

商業、工業、観光の振興について基本的な事項を定め、伝統ある秩父の歴史、文化や豊かな自然を守りつつ、商工業の振興を図るため、商工業者の創意工夫や自助努力はもちろんのこと、市民の皆さん、経済団体が協力して取り組んでいくことで、市民生活の向上を図ります。

市、商工業者、経済団体、市民の皆さんの役割

○市の責務

市は、商業、工業、観光に対する支援等必要な施策を推進するとともに、大型店と商店街が補完しあつた個性的な地域づくりを推進します。また、事業計画の策定にあたっては、市民の皆さん、商工業者、経済団体と協働して策定していきます。

○商工業者の責務

自らの創意工夫、自助努力により事業発展に努めるとともに、環境、地域等への配慮や応分の協力等に努めます。

○経済団体の責務

商工業者への支援を行うとともに

に、地域社会に貢献する各種活動のリーダーシップを発揮していきます。

○市民の皆さんの理解と協力

市民の皆さんには、商工業の振興が市民生活の向上と地域社会の活性化に寄与することを理解いただき、その発展にご協力いただくようお願いいたします。

条例の概要について、リーフレットを作成しました。市ホームページに掲載するほか、工業振興課、各総合支所産業振興課で配布します。また、市と経済団体が協力し、条例の啓発普及に努めていきますので、市民の皆さんのご理解とご協力をお願いします。

問い合わせ

工業振興課

☎ 22-3428 (直通)

平成19年度保育所(園)・乳児保育園の 入所申込みを受け付けます

保育所(園)

入所(園)基準 保育所(園)に入所できるのは、その家庭の状況(保護者の仕事など)により、お子さんの保育ができない場合です。

申込用紙配付・受付期間 10月16日(月)～11月24日(金)の月曜日～金曜日(祝日を除く)

受付時間 午前8時30分～午後5時15分

受付場所 こども課、各総合支所健康福祉課(申込用紙は各保育所(園)にもあります。)

※こども課においては、10月26日(木)、11月9日(木)、22日(水)の午後5時15分から7時15分と、10月29日

(日)の午前8時30分から午後5時15分においても窓口業務を行います。

入所(園)承諾 家庭状況などを調査のうえ、入所の可否を決定し、来年2月中旬ごろまでに通知します。

問い合わせ

こども課 ☎22-2211内線1181・1182
各総合支所健康福祉課

吉田 ☎72-6082(直通)

大滝 ☎55-0865(直通)

荒川 ☎54-2116(直通)

| 保育所(園)名 | | 所在地 | 電話番号 | 対象年齢 | 保育時間(時間外・延長保育時間含) | |
|---------|-----------|------------|---------|------------------------|--|---|
| 市立 | 花の木保育所 | 上町3-21-9 | 22-2217 | 生後8か月から | 平日 7:00～19:00 7:30～18:30 | 土曜日 7:00～19:00 7:30～12:30 |
| | 永田保育所 | 永田町9-22 | 22-1805 | 生後8か月から | | |
| | 日野田保育所 | 日野田町1-9-27 | 22-1806 | 生後8か月から | | |
| | 高篠保育所 | 山田2194-1 | 22-2348 | 2歳から | | |
| | 原谷保育所 | 大野原2984 | 22-5408 | 2歳から | | |
| | 影森保育所 | 下影森1081 | 22-1544 | 生後8か月から | | |
| 吉田保育所 | 下吉田3912-3 | 77-1145 | 生後8か月から | | | |
| 私立 | 山田保育園 | 山田1578-1 | 23-1396 | 生後6か月から | 平日 7:30～18:30 7:30～17:30 7:30～18:00 7:50～18:00 7:30～19:00 7:00～18:00 7:30～18:30 | 土曜日 7:30～12:30 7:30～12:15 7:30～12:30 8:00～12:30 7:30～13:30 7:00～12:00 7:30～18:30 |
| | 秩父かなめ保育園 | 大畑町5-4 | 23-2022 | 生後57日から | | |
| | 秩父若葉保育園 | 金室町11-4 | 24-3347 | 生後4か月から | | |
| | たんぼぼ保育園 | 寺尾1940 | 24-6217 | 1歳から | | |
| | くわの実保育園 | 黒谷1179 | 24-4455 | 生後57日から (出生前入所予約可) | | |
| | かみたのこども園 | 荒川上田野993-1 | 53-4030 | 生後57日から | | |
| | 秩父保育園 | 東町26-7 | 22-1385 | 生後57日から (※2歳児までが対象) | | |

※花の木保育所における延長保育(7:00～7:30、18:30～19:00)を利用される場合は、保育料のほかに延長料金を負担していただきます。

※高篠保育所および原谷保育所については、慣らし保育の期間を考慮し、希望により対象年齢(2歳)になる誕生月の前月1日から入所することもできます。

※秩父若葉保育園においては、土曜日の12:30～17:30の保育について相談に応じます。(ただし、乳児は除きます。)

※入所申込書は、保育所へ提出することもできます。

※各保育所(園)の詳細は、こども課へお問い合わせください。

乳児保育園(家庭保育室)

市内3か所の乳児保育園でも、生後57日から2歳児までの乳幼児を募集しています。

入園の申込み等詳しくは、直接施設へお問い合わせください。

| 施設名 | 所在地 | 電話番号 | 対象年齢 | 保育時間(時間外・延長保育時間含) | |
|-----------|-----------|---------|---------|--|---|
| しあわせ乳児保育園 | 道生町21-15 | 23-0626 | 生後57日から | 平日 7:30～18:00 7:30～18:00 7:00～18:30 | 土曜日 7:30～17:30 7:30～16:00 9:00～16:00 |
| めぐみ乳児保育園 | 下宮地町15-22 | 22-3509 | 生後57日から | | |
| くまぎ乳児保育園 | 熊木町19-7 | 23-0526 | 生後57日から | | |

市立幼稚園の 園児を募集します

市立幼稚園4園（久那幼稚園・吉田幼稚園・大滝幼稚園・荒川幼稚園）の、平成19年度から入園する園児を募集します。

市内各地域（旧秩父市・吉田・大滝・荒川）にお住まいの幼児であれば、それぞれの地域の幼稚園に入園できます。

なお、久那幼稚園は、送迎は各家庭で行っていただくことを条件としますが、他の3園は希望で送迎バスによる送迎となります。

4園とも完全給食を実施しています。

保育時間

保育時間は、幼稚園によって異なりますので、各幼稚園にお問い合わせください。

入園資格・定数

| | |
|-----------------------|---|
| 久那 吉田 大滝 の3園 | 5歳児・4歳児・3歳児 (平成13年4月2日～平成16年4月1日生)の幼児 ※1学級35人以内 |
| 荒川 幼稚園 | 5歳児・4歳児 (平成13年4月2日～平成15年4月1日生)の幼児 ※1学級35人以内 |

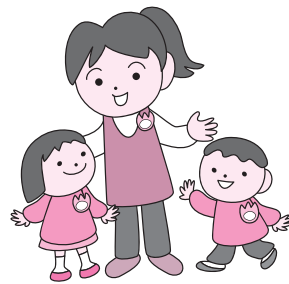

諸経費（月額）

保育料 2,000円

給食費 3,200円

このほか、それぞれの幼稚園で別途お願いする経費があります。

願書受付期間

11月1日(水)～22日(水)

申込み・問い合わせ

久那幼稚園 ☎22-1502
吉田幼稚園 ☎77-0796
大滝幼稚園 ☎55-0122
荒川幼稚園 ☎54-3030

※願書は、各幼稚園にあります。
また、秩父市教育委員会学校教育課および吉田・大滝・荒川の各教育委員会事務所にも置いてありますのでご利用ください。
学校教育課 ☎25-5228 (直通)
吉田事務所 ☎77-1100 (直通)
大滝事務所 ☎55-0867 (直通)
荒川事務所 ☎54-2398 (直通)

学童保育室等一覧

| 名称 | 所在地 |
|--------------------|------------|
| 市立花の木学童保育室 | 上町2-24-7 |
| 市立下郷学童保育室 | 阿保町9-28 |
| 市立宮地学童保育室 | 上宮地町27-9 |
| 市立中村学童保育室 | 中村町2-10-14 |
| 市立影森学童保育室 | 上影森759-2 |
| 市立高篠学童保育室 | 栃谷369-1 |
| 市立南学童保育室 | 野坂町1-1-13 |
| 市立尾田蒔学童保育室 | 寺尾2375 |
| 市立久那学童保育室 | 久那2183-1 |
| 市立大田学童保育室 | 太田1661 |
| 市立吉田学童保育室 | 下吉田3833 |
| 市立荒川学童保育室 | 荒川上田野1746 |
| 原谷学童クラブ | 大野原2966 |
| 障害児放課後活動センター・キックオフ | 大宮5739-10 |

平成19年度

市立学童保育室 入室申込みを 受け付けます

入室基準

学童保育室に入室できるのは、その家庭の状況（保護者の就労など）により、放課後児童の保育ができない場合です。

受付期間

10月23日(月)～11月24日(金)

(先着順ではありません。)
※**申込用紙配布および受付場所**
学校教育課（歴史文化伝承館2）

問い合わせ

学校教育課 ☎25-5228 (直通)
吉田事務所 ☎77-1100 (直通)
荒川事務所 ☎54-2398 (直通)

◎原谷学童クラブ（私立） ☎23-0774 および障害児放課後活動センター・キックオフ（私立） ☎24-5004 でも学童児を募集しています。
詳しくは、直接各クラブへお問い合わせください。

階）、吉田事務所（吉田生涯学習センター）および荒川事務所（荒川公民館）
入室決定 家庭状況等を調査のうえ、入室の可否を決定し通知します。
※入室については、例え基準を満たしていても各学童保育室の入室状況により、入所できない場合もありますので、あらかじめご了承ください。

平成18年度 公民館文化祭

市内の公民館で活動している皆さんが、趣向を凝らした作品展や演技発表会を開催します。受講生の皆さんの日ごろの成果を、どうぞご覧ください。

| 公民館名 (問い合わせ) | 内 容 | と き | と ころ |
|--|-------------------------|--|------------------|
| 高 篠 公 民 館 ☎22-1220 | 作品展、模擬店 | 10月21日(出) 午前9時～午後4時 10月22日(日) 午前9時～午後3時 | 高篠公民館 |
| | 演技発表 | 10月23日(月) 午後5時～ | |
| 尾田 蒔 公 民 館 ☎23-9010 | 演技発表と作品展 | 10月29日(日) 作 品 展 示 午前9時～午後4時 演 技 発 表 午後1時～4時30分 | 尾田蒔公民館 |
| 影 森 公 民 館 ☎22-0777 | 演技発表と作品展 | 10月29日(日) 作 品 展 示 午前9時～午後3時30分 演 技 発 表 午後1時～3時30分 | 影森公民館 |
| 久 那 公 民 館 ☎22-1495 | 演技発表と作品展、 模擬店 | 10月29日(日) 作 品 展 示 午前9時30分～午後3時30分 演 技 発 表 午後1時～3時20分 | 久那小学校 体育館 |
| 浦 山 公 民 館 ☎24-4912 | 演技発表と作品展 | 11月3日(金) 作 品 展 示 午前9時～午後5時 11月4日(土) 作 品 展 示 午前9時～午後2時 演 技 発 表 午後3時～ | 浦山公民館 |
| 中 央 公 民 館 勤 労 青 少 年 ホ ー ム ☎22-0420 | 演技発表と作品展、 模擬店、お茶席 | ◎展示発表 11月4日(土) 午後1時～5時 11月5日(日)・6日(月) 午前9時～午後5時 ◎演技発表 11月5日(日) 午前10時～午後3時30分 ◎お茶席 11月4日(土)・5日(日) 午前10時～午後3時 ◎わかば民踊発表会 10月25日(水) 午前10時～午後3時 | 歴史文化伝承館 |
| 大 田 公 民 館 ☎62-1440 | 演技発表と作品展、 模擬店 | 11月4日(土) 作 品 展 示 午後1時～3時 11月5日(日) 作 品 展 示 午前9時～午後3時 演 技 発 表 午前10時～午後3時 | 大田公民館 |
| 荒 川 公 民 館 ☎54-1058 | 作品展 | 11月4日(土)・5日(日) 午前9時～午後4時 | 荒川公民館 |
| | 演技発表と模擬店(荒 川文化団体発表会) | 11月5日(日) 午前9時～正午 | 荒川農村環境 改善センター |
| 原 谷 公 民 館 ☎22-0658 | 演技発表と作品展、 模擬店 | 11月11日(土) 午後1時30分～3時30分 11月12日(日) 午前8時30分～午後3時30分 | 原谷公民館 |
| 大 滝 公 民 館 ☎55-0033 | 作品展、模擬店 | 11月25日(土)～27日(月) 午前9時～午後3時 | 大滝公民館 |

※終了時間などは変更になる場合があります。内容等の詳細は、各公民館へお問い合わせください。

※吉田公民館は5月に公民館文化祭を行います。ご期待ください。



奥秩父大滝紅葉まつり

大滝の紅葉をたっぷりお楽しみ
いただくよう、今年も「奥秩父大
滝紅葉まつり」を開催します。

10月29日(日)のメインイベントを
はじめとして、さまざまなイベン
トを行いますので、中津峡などの
紅葉スポットとあわせて、ぜひご
覧ください。

紅葉まつり期間

10月27日(金)～11月5日(日)

とことろ 三峯神社周辺

10月29日(日)メインイベント

- ・郷土芸能披露
- ・秩父特産品販売
- ・三峰ハイキング

秩父夜祭

屋台観覧席整理券の 申込みを受け付けます

10月31日(火)までに
秩父観光協会へ

期間中の主なイベント

・周辺の紅葉および三峯神社の社
殿等のライトアップ(期間中毎
晩午後5時～9時)

・三峯神社十三夜祭(11月3日(金))

問い合わせ 大滝観光協会

☎55-10707



大滝の紅葉をお楽しみください
(写真は中津峡)

観覧席の場所および一人分の料
金は、次のとおりです。
なお、全席自由席です。

| 場 所 | 料 金 |
|------|--------|
| 団子坂上 | 6,000円 |
| 秩父公園 | 5,500円 |
| 斎場前 | 5,000円 |

申込要領

屋台観覧席整理券の希望者は、
往復はがきに住所・氏名・電話番
号・希望観覧席名・希望人数(1
枚のがきで最高5人まで)を明
記のうえ、10月31日(火)までに秩父

荒川公民館

文化講演会

話芸家の江戸家小猫さんをお招
きして、楽しい講演会を開催しま
す。

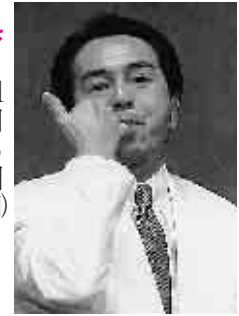

江戸家小猫さん

と き 11月5日(日)

午後1時30分～2時30分
荒川農村環境改善センター

入場料 無料

問い合わせ 荒川公民館

☎54-1058

原谷公民館

文化講演会

講演師 神田紅さんをお招き
して、楽しい講演会を開催しま
す。



神田 紅さん

演 題 「メリ・ハリ・ツツコミ
講演人生」

と き 11月12日(日)午後2時～

とことろ 原谷小学校体育館(原谷
公民館側中庭から入場できます)

入場料 無料

問い合わせ 原谷公民館

☎22-0658

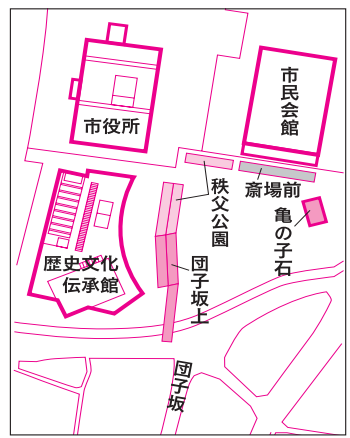

観光協会へお申し込みください。
(記入漏れは抽選対象から外れま
す。)なお、第2希望のある方は、
同はがきにご記入ください。
後日抽選のうえ、結果を通知し
ます。

申込先

〒368-10023
秩父市大宮4625
道の駅ちちぶ内
秩父観光協会事務局あて
☎21-2277

お願い

必ず、責任を持って購入できる
範囲内で申し込みされるようお願い
します。(当選された場合、キャ
ンセルはできませんのでご注意く
ださい。)



市立病院が病院機能評価の認定を受けました

市立病院は、8月21日付けで財団法人日本医療機能評価機構の実施する病院機能評価の認定を受けました。

病院機能評価とは

第三者機関である財団法人日本医療機能評価機構が、医療の質改善を目的として、病院の機能を審査し、すべての項目で一定の水準に達していると認められた場合、認定証が発行されるものです。

審査内容

審査は、「病院組織の運営と地域における役割」、「患者の権利と安全確保の体制」、「療養環境と患者サービス」、「医療提供の組織と運営」、「医療の質と安全のためのケアプロセス」、「病院運営管理の合理性」など、病院の機能に関する532項目について、(財)日本医療機能評価機構のサーベイヤー(評価調査者)が書面審査と訪問審査により行います。

認定のメリット

認定された病院は、問題点の改善に努め成果を上げていることが客観的に認められたものとして、病院のイメージアップと信頼向上

につながると言われています。

また、受審するための準備に職員一人ひとりが取り組まなければならぬことから、職員の意識が変わり、病院のあらゆる問題点が明らかになり、その問題を分析・整理し、改善目標や改善計画が立てられるなど、医療の質や患者サービスが向上すると言われています。

認定にいたる経緯

市立病院では、平成17年6月に審査申込書を提出して受審準備を開始しました。

安全管理や接遇など27にわたる院内検討組織の設立や各業務にお



市立病院



認定を受けた市立病院の職員と栗原市長(中央が認定証)

コミュニティ助成事業で太鼓などを購入しました



中蒔田町会では、財団法人自治総合センターが実施している平成18年度宝くじ助成を受けて、神楽に必要な太鼓などを購入しました。

この事業は、地域のコミュニティの健全な発展を図るため、宝くじの売上金の一部を原資として、コミュニティで行われる各種の活動を支援するためのものです。

となりました。

市立病院の今後の取組

現在、医師・看護師不足や過去最大の下げ幅となった先般の診療報酬改定などにより、医療機関を取り巻く環境はかつてない厳しい状況となっています。

このような中、市立病院では、病院機能評価受審を機に、院内各部門や委員会と絶えず業務の見直し・改善を行っており、医療の質や患者サービス向上のために日夜取り組んでいます。

今後、秩父地域の中核病院として皆さんから信頼される病院づくりのために、職員一同、一致団結して取り組んでいきますので、お気付きの点などがありましたらお気軽にお寄せください。

問い合わせ

☎ 23-0611 内線 186 市立病院管理課

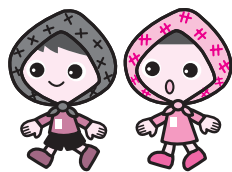

秩父市総合防災訓練が実施されました

秩父市では、毎年9月1日の「防災の日」に合わせ、秩父市総合防災訓練を実施しています。

今年の防災訓練は、9月3日に、町会・区ごとに結成を促進している「自主防災・防犯組織」が、初めて主催するかたちで実施されました。

実施計画は、町会・区の皆さんと地元消防団の皆さんが中心となり、それぞれの地域の状況に応じた訓練計画を作成しました。

また市民誰もが家族ぐるみで参加できる、より身近な防災訓練を心がけ、さらに地元住民の皆さんが実際に避難しやすいよう、地元で実施しました。

当日は、約70の町会・区、約5,000人の皆さんが参加して、午



原谷会場を視察する栗原市長



訓練風景

前9時の防災無線放送を合図に、避難訓練、情報通信訓練、初期消火訓練、バケツリレー、非常食試食訓練などが実施されました。

さまざまな災害が起こった時、行政の対応が行われるまでの時間帯が、人命などを守るための重要な時間となります。その時間帯を地域の皆さんで協力して活動する「共助」の体制づくりに、「自主防災・防犯組織」は欠かせないものとなります。

今後も地元での「自主防災・防犯組織」の活動に市民の皆さんのご協力をお願いします。

問い合わせ 危機管理課

☎ 22-12206 (直通)

「第7回秩父消防ふれあい祭り」を開催します



市民の皆さんからご好評をいただいています「消防ふれあい祭り」を開催します。昨年も、多くの皆さんにご来場いただき、盛況に開催できましたことを心よりお礼申し上げます。

今年は、影森ヘリポート完成記念事業として、抽選により民間航空機の体験飛行を予定しています。また、「秩父市消防団特別点検」「土砂災害防ぎょ訓練」等を同時開催します。

抽選券等の事前配布も予定されていますので、ご家庭に配布されるチラシをご覧ください。

皆さん、ご家族そろってぜひおでかけください。

とき 11月5日(日) 午前8時～午後1時30分
ところ 市営影森グラウンドおよび荒川河川道路

主なイベント内容一覧

| イベント内容 | |
|-----------------------|--------------|
| 秩父市消防団特別点検 (消防団組織再編成) | ジェットシューターゲーム |
| 防災関係ヘリコプター&民間航空機展示 | 消火器体験 |
| 人気キャラクターショー | ストラックアウト |
| ヘリコプター体験飛行 (抽選) | 腕用ポンプ表演 |
| 消防自動車体験乗車 | ダーツ・射的 |
| ホールインワンパットゲーム・輪投げ | 福引き |

※雨天等により内容は一部変更する場合があります。

問い合わせ

消防ふれあい祭り実行委員会事務局 ☎ 21-0127 (消防団事務局内)



サイレン吹鳴のお知らせ

午前8時にサイレンを吹鳴しますので、火災とお間違えのないようご注意ください。

新しい外国語指導助手 (ALT)が就任しました

キンバリー・クラパンスキー先生
ジェイミー・ハモンド先生
アレクシス・トルウアクス先生
ジュリー・ノブクニ先生



ジェイミー・ハモンド先生



キンバリー・クラパンスキー先生



ジュリー・ノブクニ先生



アレクシス・トルウアクス先生

市の外国語指導助手 (ALT) ニコル・バダさんとビビアン・チヨンさんの後任、並びに今まで業務委託していた民間会社のALTの後任として、キンバリー・クラパンスキーさん、アレクシス・トルウアクスさん、ジェイミー・ハモンドさん、ジュリー・ノブクニさんの4人が新たに就任しました。新しい4人は、「語学指導等を行う外国青年招致事業 (JETプログラム)」に基づき、(財)自治体国際化協会から推薦を受け、秩父市が雇用した方々です。

小学校では総合的な学習の時間、中学校では英語の授業等において各学校の担当の先生と連携を図りながら、外国語や異文化理解の指導を行います。また、本市で実施するさまざまな事業にも協力いただくなど、今後の活躍が期待されます。

なお、現在、市内の小・中学校で外国語指導助手として職務にあたる方は、民間に業務委託している外国語指導助手 (2人) を含めると全部で10人となりました。

担当 教育研究所
☎ 22-2446 (直通)

活躍してきます！ 秩父の中学生

秩父第一中学校 男子ソフトボール部 弓道部が

県大会で優勝し、 関東・全国大会出場

7月24日・25日に、毛呂山町大類ソフトボールパークで行われた学校総合体育大会で、秩父第一中学校男子ソフトボール部が優勝し、関東大会・全国大会に出場しました。関東大会では準優勝、全国大会では1回戦で地元高知県代表と対戦し、惜しくも敗退しましたが、熱戦を繰り広げました。



全国大会に出場した秩父第一中学校男子ソフトボール部の皆さん

同校弓道部は、7月22日に秩父市営第一弓道場で行われた県民総合体育大会で男女とも団体が優

勝、個人でも男子で新井譜人さんが、女子で川田諒子さんが優勝し、全国大会に出場しました。全国中学校弓道大会では、男女とも団体がベスト16と健闘しました。また、7月24日に行われた全国少年武道錬成大会では、男子団体が優良賞 (第3位) に輝きました。



全国大会に出場した秩父第一中学校弓道部の皆さん

ご寄附ありがとうございました

次の方から、学童保育室等のために寄附をいただきました。温かな善意に感謝し、ご紹介します。

(平成18年8月)

▶ 7日、清野守二氏 (黒谷) から、手作り布ぞうり100足

ご参加ください 市の施設めぐり

10月23日(月)から電話で受付

市民の皆さんに、市の事業や施設等に対する理解を深めていただくため、「市の施設めぐり」を行います。

とき

第1回 11月1日(水)

第2回 11月10日(金)

集合 午前8時45分に市役所正面玄関前に集合。市役所解散は、午後5時ごろの予定。

対象 市民の方ならどなたでも参加できます。

募集人員 各回先着25人

参加費 無料(別途、昼食代として、500円徴収します。)

見学施設等

- ・秩父消防本部
- ・クリーンセンター
- ・道の駅龍勢会館(昼食)
- ・大滝老人福祉センター
- ・荒川歴史民俗資料館



秩父消防本部で説明を受ける参加者(昨年の様子)

・秩父札所 巡礼のやかた

申込方法 10月23日(月)午前8時30分から電話で受け付け、各回とも定員になり次第締め切ります。

その他 当日は、筆記用具をお持ちください。

申込み・問い合わせ 広報広聴課

電話 22-2505(直通)
22-2211(内線1296)

10・11月の本庁舎
夜間・最終日曜・休日
窓口開設

| 日 | 月 | 火 | 水 | 木 | 金 | 土 |
|----|----|-------|------|----|----|----|
| | | 10/10 | 11 | 12 | 13 | 14 |
| 15 | 16 | 17 | 18 | 19 | 20 | 21 |
| 22 | 23 | 24 | 25 | 26 | 27 | 28 |
| 29 | 30 | 31 | 11/1 | 2 | 3 | 4 |
| 5 | 6 | 7 | 8 | 9 | 10 | 11 |

| 平日夜間窓口 | 最終日曜窓口 | 休日窓口 |
|---|--|------------------|
| 10月12日・26日 11月9日 | 10月29日 | 10月29日を除く土・日・祝 |
| 17時15分～ 19時15分 | 8時30分～ 17時15分 | 8時30分～ 17時15分 |
| 市民課・保険年金課・ こども課・収納課 | 総合窓口 (市役所1階正面玄関左) | |
| ①戸籍の届書の預かり ②戸籍、住民票の写し、印鑑登録・証明、所得課税証明など税証明の発行 ③転入、転出届等の事務 ④納税と納税相談の受付 ⑤国民健康保険、国民年金、老人保健に関する業務 ⑥保育所、児童手当等、子育て支援等に関する業務 | ①戸籍の届書の預かり ②住民票の写し、印鑑証明や所得課税証明など税証明の発行 ③市への納入金預かり ④死亡届に関する業務 ※上記の業務以外は行いません。 | |

※最終日曜窓口・休日窓口のお昼時は混雑するため、手続きに時間がかかる場合があります。あらかじめご了承ください。

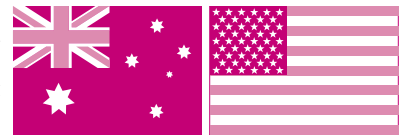

秩父市 青少年海外派遣団が 帰国しました

姉妹都市のアンチオック市(アメリカ合衆国・カリフォルニア州)とワリンガー市(オーストラリア・ニューサウスウェールズ州)へ、秩父市青少年海外派遣団がそれぞれ訪問しました。

派遣団は、アンチオック市が16人、ワリンガー市が8人で、アンチ

オック市は7月25日～8月7日、ワリンガー市は8月6日～19日までの2週間、ホームステイをしながら異文化交流を体験しました。

滞在期間中、言語の違いはもちろん、歴史や文化、生活習慣、食生活などの違いを肌で感じ、多くの刺激を受けることができたようです。

帰国後の報告会では、「ホストファミリーの温かさに触れ、感激しました」、「現地での英語の発音がとても難しく、勉強になりました」など、楽しい思い出や貴重な体験について発表していただきました。



オーストラリア・ワリンガー市を訪れた皆さん



アメリカ合衆国・アンチオック市を訪れた皆さん

第1回

秩父まるごとアウトレット2006を開催します!

お客様感謝セール

とき 10月28日(土)・29日(日)

ところ 中央6商店街
(上町・中町・本町・宮側・番場・東町)

コア会場 秩父地域地場産業振興センター・秩父神社参集殿
(午前10時～午後4時)

その他催物 秩父屋台囃子公演 (10月28日(土)は20連太鼓)・テント村・農産物の即売会など

主催 秩父まるごとアウトレット2006実行委員会



コア会場では、がんばる商店やすばらしい技術力のあるメーカーが出展、営業に役立つ展示即売会や新製品のPRなど事業所の元気をアピールします。また、参加各商店ではそれぞれ、現品限りの掘り出し物や在庫品の特売など安価で独自のサービスを展開します。自分だけの宝さがしに挑戦してみませんか!
※雨天等により、内容を変更する場合がありますので、ご了承ください。

「秩父まるごとアウトレット2006」実行委員会事務局
担当：商業振興課 ☎25-5208 (直通)



がんばる商店街!

秩父市中央6商店街

ゾイントフェスティバル

秩父まるごとアウトレット協賛セール

店主自慢の一品逸品!

とき 10月20日(金)～29日(日)

詳しくは新聞折込チラシをご覧ください。

10月21日(土)は

表参道祭りナイトバザール

秩父舞祭りが「ホレイン」!

表参道祭り(番場商店街振興組合)

【ばんばおいらん道中】

とき 10月21日(土)

内容 大ダーツ、現金すくい取り、輪投げ

※一部変更する場合があります。

【みやのかわ商店街】

第226回ナイトバザール

10月21日(土)午後6時30分～

【第5回秩父舞祭り】

C-DANCE! 総おどり

【みんな集まれハロウィンパーティ】

★ゴーストをさがせ! スタンプラリー

リー: デイズニールランドペアチ

ケットほか、豪華賞品等が全員

に当たる!

★ハロウィン仮装コンテスト:

任天堂DSライトほか豪華賞品

★光線銃ゴーストバスターズ

★パンピング食堂

★福引大会: 参加方法(ナイト開

催時に福引き会場へこのページ

をお持ちください。福引きに一回

(お一人様一枚まで)参加できま

す。市報はお返しします。景品

はなくなり次第終了とさせていただきます。

詳しくはチラシにて。

詳しくはチラシにて。



済

みやのかわ物代行(御用聞き)

お買い物を代行します

フリーダイヤル

☎0120-117-2031

(担当: 相澤)

東町まつりカード会

ポイント貯めて

観劇会に参加しませんか?

とき 11月19日(日)

ところ 明治座「日本橋物語」

三田佳子(主演) 北大路欣也

バス送迎(先着20名様)

詳細はまつりカード加盟店へ

事務局 早川時計店

☎22-10812

東町商店街協同組合

東町商店街協同組合

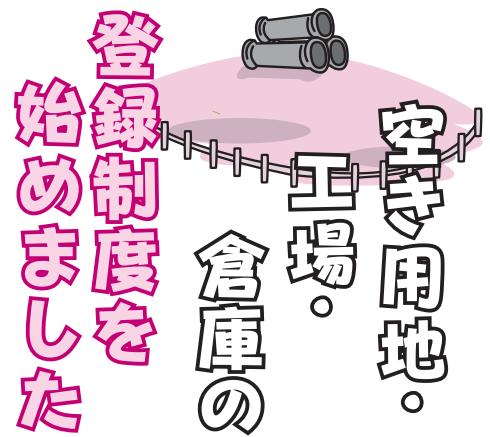

市では、企業誘致を促進するため、市内に点在する空き用地や工場・倉庫について、10月から登録制度を開始しました。

皆さんに登録いただいた空き用地等の情報を市ホームページに掲載し、広く物件情報の提供を行い、立地用地をお探しの企業をサポートします。

皆さんがお持ちの空き用地や工場・倉庫を有効活用し、企業誘致を図るためにも、ぜひ物件の登録をお願いします。また、不動産業の方も登録ができますので、ご協力をお願いします。

なお、登録要件など詳しくは、市ホームページをご覧ください。直接お問い合わせください。

秩父市ホームページ

<http://www.city.chichibu.lg.jp>

問い合わせ 工業振興課

☎ 22-3428 (直通)

平成18年8月契約分 公共工事の発注状況を公表します

市では、行政経営の透明性を高めるため、公共工事の発注状況を下表のとおり公表します。(税込・500万円以上)
(競争入札)

| 契約日 | 完成予定日 | 工 事 名 | 工事場所 | 予定価格 (税込/円) | 契約金額 (税込/円) | 落札率 (%) | 契約業者 | 工事担当課 ☎ |
|-----|--------|---------------------|---------------|----------------|----------------|------------|-----------|----------------------------|
| 7日 | 9月29日 | 花ノ木学童保育室移転先改修工事 | 旧花ノ木保育所 | 5,439,000 | 5,386,500 | 99.03 | 黒澤工務所 | 建築住宅課 25-5214 |
| 7日 | 9月25日 | 中央520号線道路舗装工事 | 上町・野坂町・日野田町地内 | 8,925,000 | 8,662,500 | 97.06 | 津山建設工業(株) | 道路課 25-5213 |
| 7日 | 1月31日 | 中央409・410号線配水管布設替工事 | 中村町地内 | 18,270,000 | 17,535,000 | 95.98 | 日本施設(株) | 水道部工務課 25-5222 |
| 7日 | 1月12日 | 幹線53号線配水管布設替工事 | 相生町・永田町地内 | 15,015,000 | 14,490,000 | 96.50 | (有)浅見設備工業 | 水道部工務課 25-5222 |
| 7日 | 1月12日 | 中央521・500号線配水管布設替工事 | 日野田町地内 | 12,810,000 | 12,285,000 | 95.90 | 埼玉文化産業(株) | 水道部工務課 25-5222 |
| 14日 | 11月13日 | 天日乾燥池新設工事 | 別所浄水センター | 6,594,000 | 6,510,000 | 98.73 | 有隣興業(株) | 水道部 浄水センター 23-6197 |
| 14日 | 11月30日 | 中央419号線配水管布設替工事 | 中村町地内 | 7,539,000 | 7,329,000 | 97.21 | (有)喜多園水道部 | 水道部工務課 25-5222 |
| 14日 | 11月30日 | 中央278号線配水管布設替工事 | 中村町地内 | 10,290,000 | 9,765,000 | 94.90 | (株)カネミツ設備 | 水道部工務課 25-5222 |
| 14日 | 1月19日 | 市道荒川幹線1級3号線道路改築工事 | 荒川日野地内 | 19,635,000 | 19,110,000 | 97.33 | 新友建設興業(有) | 荒川総合支所 地域整備課 54-2392 |
| 14日 | 2月15日 | 中央処理装置整備工事 | 別所浄水センター | 27,825,000 | 27,300,000 | 98.11 | 共和電機(株) | 水道部 浄水センター 23-6197 |
| 21日 | 11月17日 | 観光トイレ改築工事 | 番場町地内 | 13,230,000 | 13,020,000 | 98.41 | (株)丸稲工務店 | 建築住宅課 25-5214 |
| 21日 | 12月25日 | 荒川上田野老朽管布設替工事 | 荒川上田野地内 | 17,430,000 | 16,275,000 | 93.37 | (株)いさみや | 荒川総合支所 地域整備課 54-2392 |
| 21日 | 2月9日 | 幹線11号線道路改築工事 | 山田地内 | 22,365,000 | 21,420,000 | 95.77 | 駒井建設興業(株) | 道路課 25-5213 |

(随意契約)

| 契約日 | 完成予定日 | 工 事 名 | 工事場所 | 予定価格 (税込/円) | 契約金額 (税込/円) | 契約率 (%) | 契約業者 | 工事担当課 ☎ |
|-----|-------|-------------------------|------|----------------|----------------|------------|---------|------------------|
| 14日 | 3月23日 | 汚水処理施設整備交付金第101工区管路施設工事 | 別所地内 | 36,330,000 | 35,700,000 | 98.27 | 太洋建設(株) | 農業振興課 25-5210 |

問い合わせ 工事の内容について…工事担当課、契約関係…契約課 ☎ 25-5216 (直通)

クマに

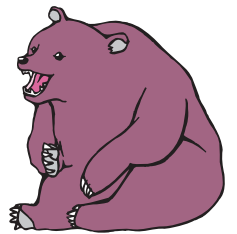

今年、市内各地でクマによる農作物被害や自撃情報があります。クマは、出会ったときの状況（地形、天候、時間、クマの生理や個体差など）で攻撃してくるとは限りませんが、遭遇したときにどう対処するかではなく、遭遇しないために何をすべきが大変重要なことです。クマによる人身被害を防止するために、次のことについて皆さんのご理解とご協力をお願いします。

クマを引き寄せていませんか

- ・家の周りに生ゴミなどを無造作に捨てたり、置いたりしないでください。
- ・夜間にゴミ集積所にゴミを出さないでください。
- ・ハイキングやきのこ採り、レクリエーションなどで出たゴミは管理を徹底し、必ず持ち帰ってください。

クマと遭遇しないために

- ①クマに自分の存在を知らせる
クマは、嗅覚や聴覚が人間より優れ、人の接近をいち早く察知し人を避けます。ラジオや鈴などで音を出して行動してください。
風や雨、川の音などで人の気配を察知できないこともありますので、過信は禁物です。
- ②早朝や夕方外出は注意が必要
クマは、朝方や夕方に活発に行



市内の山中で見つかった「熊棚」*
*「熊棚」…熊が木に登って餌を食べた痕跡

動します。この時間帯に外出する場合には、単独での行動は避けてください。特に、クマによる農作物等の被害歴がある場所での行動は危険です。

クマに遭遇してしまったら

- ①子グマに出会ったときはそっと立ち去る
見えなくても、親グマが近くにいるので大変危険です。
- ②とにかく落ち着く
クマまで距離があるようなら、そっと立ち去ってください。

- ・急に大声を出さないでください。大声を出したり、物を投げついたりするとクマは興奮します。クマに逃げる機会を与えるような心がけてください。
- ・静かに退避してください。
クマから目を離さないようにして、できるだけゆっくりと後退してください。

持ち物（帽子や衣類など）を静かに地面において、くまの注意をそらしてください。

- クマとの間に立木などの障害物を置ける位置まで移動できれば、突進を防ぐことができます。
- ・人家周辺でも細心の注意を
人家周辺での出没もありえますので、他人事などと思わず、常に周囲に注意を払うような心がけてください。

③走って逃げないで

クマは、「逃げるものを追う」習性があるといわれています。背中を見せて逃げるなど、不要な刺激を与えることは危険です。

クマに攻撃されたときには

①急所を守って

万が一、クマが襲ってきた場合には、すばやく地面の窪みや岩陰にうずくまり、両手で急所（頭部や首）をガードしましょう。頭部挫傷や首の裂傷などは致命傷となりかねません。

情報を提供してください

クマを目撃した場合は、直ちに市役所または総合支所、警察署、消防署へ連絡してください。情報が多く集まれば、パトロールや集団登校などの対策が迅速に実施できます。

提供していただきたい情報は、「場所」「時間」「大きさ」「何をしていたか」などです。

その他

・秩父市は、自然環境が豊かで、山間部ではどこにでも生息していると考えられています。クマは、国内の数少ない森林性大型哺乳類であり、私たちの住む自然界を構成する大切な一員です。ツキノワグマは、本来臆病な動物です。過度に恐れることは決してありませんが、とにかく人とクマとの遭遇を少なくすることが、被害の防止につながります。以上が基本的な対処法ですが、これがすべてではありません。山歩きやきのこ採りなど、十分注意をお願いします。

問い合わせ

- 環境課 ☎22-2279（直通）
- 危機管理課 ☎22-2206（直通）
- 各総合支所産業振興課
- 吉田 ☎72-6083（直通）
- 大滝 ☎55-0862（直通）
- 荒川 ☎54-2114（直通）

10月16日(月)～22日(日)

秋の行政相談週間

行政相談をご利用ください

皆さんの中には、日常生活において、官公署や特殊法人が行っている仕事に、苦情や要望・意見などをお持ちの方が多いのではないでしょうか。

例えば、登記、税金、年金、福祉、道路、農地、郵便、窓口サービスについて

○説明や措置に納得がいかない

○処理がまちがっている・遅い

○どこに申し出たらよいかかわからない

○苦情を直接申し出にくい

○手続き・サービスなどの制度や仕組みが分からない

などの場合に、行政相談をご利用

ください。

総務省が行う行政相談とは、皆さんと行政機関等の間に立つて、公平・中立な第三者的立場からあつせんを行い、苦情等の解決を図るとともに、皆さんの声を行政運営の改善に役立てるものです。

総務省では、行政相談制度のより一層の普及を図るため、毎年「行政相談週間」を設けて全国一斉に各種事業を実施しています。

なお、秩父市では次のとおり行政相談を行っています。

| | |
|----------|---------|
| 本庁舎3階相談室 | 毎月第3月曜日 |
| 吉田総合支所 | 毎月第1月曜日 |
| 荒川総合支所 | 毎月第2月曜日 |

知事ととことん語ろう

埼玉タウンミーティングが開催されました



8月20日、市民会館で埼玉県が主催する「埼玉タウンミーティング」が開催されました。

これは、「ゆとり」と「チャンス」にあふれる埼玉づくりを目指した県の新5か年計画の策定にあたり、上田知事と県民代表者が意見交換するというもので、演出家の蜷川幸雄氏も講演しました。

当日は会場に集まった約1,200人の県民を前に、高齢者福祉、観光、伝統文化など、秩父地域の現状と課題について熱心な討論が行われました。

大滝総合支所 毎月第4月曜日
いずれも午後1時から3時まで

また、自宅でも相談を受け付けていますので、お気軽にご利用ください。

行政相談委員は総務大臣が委嘱している民間の方々で、秩父市担当の行政相談委員は下表の方です。

このほか、総務省関東管区行政評価局でも相談を受け付けています。

行政苦情110番
☎0570-090110

国民健康保険被保険者証(保険証)の更新です

秩父市の国民健康保険に加入されている方の保険証が、平成18年9月30日で有効期限が切れたため、10月1日から新しい保険証になりました。

今年から、新保険証を普通郵便に変わり「配達記録郵便」で郵送しましたのでご利用ください。

郵便を受け取れなかった場合

不在のときは、郵便局の配達員が不在連絡票を置いていきますので、都合の良い配達日を郵便局に連絡されるか、直接、郵便局でお受け取りください。

受け取り期間を過ぎた場合

郵便局の保管期間を過ぎた場合は、郵便局から市役所へ保管が移動しますので、旧保険証、身分証明書(運転免許証やパスポートな

| 氏名 | 住所 | 電話番号 |
|-------|----------|---------|
| 廣瀬 國彦 | 上野町15-8 | 22-3464 |
| 濱田 直美 | 上町2-8-15 | 22-1092 |
| 齋藤 和子 | 下吉田7538 | 77-0087 |
| 山中 武 | 大滝340 | 54-0289 |
| 江田林太郎 | 荒川日野62-4 | 54-0162 |

☎048-600-2336
<http://www.soumu.go.jp>

問い合わせ 市民生活課
☎25-5200(直通)

ど本人確認ができるもの)を持参し市役所保険年金課または各総合支所市民支援課の窓口でお受け取りください。

新保険証の有効期限

平成19年9月30日
なお、旧国民健康保険証は、保険年金課または各総合支所市民支援課、各公民館へお返しくださるようお願いいたします。ただし、お返しできない場合は、ご自分で旧保険証を細かく切ったうえで廃棄していただいても結構です。

※新保険証のカードのサイズは、縦54mm×横86mmです。

※新保険証は一般・退職とも統一色で青色です。色分けはしません。

問い合わせ 保険年金課

☎22-2211
内線1131・1132

「俳句&ハイク」を

実施つまった

8月19日、市内外の方が参加して、ウオーキングの道中に俳句を詠むというイベントが行われました。



皆さんによる句会も行われました。

優秀作品は次のとおりです。

選者詠

花木 榎ごろと音 たつ輪廻塔

大野ひろ志

一遍の風 柔らかし 葡萄郷

森川 睦夫

むくげ咲く住み捨てられし山の家

宮田 富昭

遠く鳴くほどに寂しき法師蟬

関口 良子

参加者秀句抄

神籬の水の匂いや今日の秋

島田 禎二

神木の櫛の洞の秋の闇

深田 一枝

目薬茶をふるまふ寺や風涼し

前原元一郎

巡礼の一步ためらう炎天下

町田ヨウ子

山川に学ぶ 齢や葛の花

関口 幹雄

神木の洞は眼や秋立ちぬ

都澤美江子

エコ・ライフ 今月の実践!

わが家のCO₂削減法

- 掃除機** スイッチのON/OFFを繰り返すと電気代が余分にかかるので、部屋を片付けてから掃除を始めましょう。ゴミパックが一杯だと、ゴミを吸い取る力が弱くなるので、適度に交換しましょう。掃除機にも待機電力があるので、掃除が終わったらコンセントを抜きましょう。
- 洗濯機** 洗濯物は、多すぎても少なすぎても、電気代の無駄になります。洗濯機の容量（カタログ等に6kg等と書いてある）の80%程度が最適です。洗剤は、たくさん入れても汚れの落ち具合は変わりません。かえって、すすぎ時間が長くなって、電気代が余分にかかってしまいます。お風呂の残り湯を使って洗濯すると、汚れの落ちが良く（温水の場合）、水道代の節約にもなります。
- 照明** 住まいの照明を明るくしたいなら、照明源の数を少なくして、電球1つ当たりのワット数を高くした方が節電になります。インバーター式蛍光灯は従来の照明と同じ明るさなら約20%の省エネになり、同じ電力なら25%も明るさがアップします。
- その他** 電気製品購入時には、省エネルギー性能の高いものを選びましょう。

問い合わせ 環境課 ☎22-2279



問い合わせ 生活衛生課
☎25-5202 (直通)

不幸な動物をなくし、人も動物も暮らしやすい環境をつくりましょう。

捨てない・いじめない!

動物を捨てる、みだりに傷つける、殺すといった行為は犯罪になり「動物の愛護及び管理に関する法律」で罰せられます。

- ・ 近所や他人に迷惑をかけないよう、最後まで責任をもって飼ひましょう。
- ・ 家族の理解と協力を得てから飼ひましょう。

ペットを飼おうとする人は、次のことを守り、よく考えてから飼ひましょう

飼ひ主は、ペットを愛情と責任を持って育て、最後まで飼ひ続ける義務があります。

情・相談が多数寄せられています。一部のマナーの悪い飼ひ主のために、住民や正しくペットを飼っている人たちが、たいへん迷惑をしています。

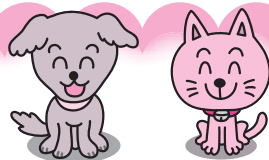

ペットを飼っている
これから飼おうと
している皆さんへ

愛情をもってペットを正しく飼っていますか?

「ペットのフンを放置する飼ひ主がいて、不衛生で困っている」「犬、猫が捨てられ、困っている」「犬の引き綱(リード)を放す飼ひ主がいて、怖くて困っている」など、飼い主のマナーに関する苦



黒沢 太一 くん
「ボク、音楽大好き!」

(山 田)



小河 詩生 ちゃん
「お散歩の後の
ジュースは最高!!」

(荒川上田野)

応募方法

1〜1歳半程度のお子さんの写真を同封し、住所・両親とお子さんの名前・電話番号・生年月日とコメントを明記のうえ、市役所広報広聴課(〒368-8686 熊木町8-15)までお送りください。抽選に漏れた方も、2歳になる月までは、翌月の抽選に繰り入れ、再抽選しています。なお、市のホームページで公開している「市報ちちぶ」にも同様に掲載します。

市民文芸

短歌

新井 悦子 選

沖繩のツアーは米軍基地を行く若くして友は此所に散華す
背を焦がし老人ひとり草撈る子等の声なきミニ二遊園地
朝露のきらめく畦の草刈れば十葉混じり匂いを放つ
見下ろせば明けやらぬ街眠りいて包むが如く雲柵引きぬ
精神の炎投げ合う投手戦やまとおのこを久びさに見る
笑ひ声泣き声遊ぶ声あふるる我が家の前にアパート建ちて
青葉透きて色なき風のゆくあたり遠く聞こゆるひぐらしのこゑ
ケイタイのメールも疎き我なるも一步踏み出すパソコン講座
雨あがり憑かれたように蝉が鳴く短かき一生惜しむが如く
御仏に触れあう思いの盆休み心安けく迎え火を焚く

新井 悦子 選
下吉田 関 清一郎
上 町 島崎 春治
下吉田 小林みち子
吉田久長 関 憲治
中 町 内田 定男
山 田 高橋 洋子
大野原 清水千恵子
馬場町 小泉富美子
荒川白久 今井 利彦
栃 谷 松澤 直之

(評) 関清一郎さん、若くして戦死した友を米軍基地に偲ぶつらい思いが、下句に表現されています。島崎さん、暑い中ひとり遊園地の草撈りをする老人、こうした人たちによって子どもたちは守られています。小林さん、十葉の匂いの強さが強調されています。関憲治さん、短歌の基本の写実が生きた作品です。内田さん、甲子園の決勝戦の様子でしょうか、若いエネルギーに感動しました。草花の名を漢字で書く場合、なるべく分かりやすいものにししましょう。

俳句

大野ひろ志 選

打水に土の匂いのよみがえる
日盛りや一里塚なる大櫛
菅笠を目深にかぶり大根時く
風生れて夜干の梅の匂ひけり
夏うぐひすくぐもり鳴ける雑木山
夕涼み母とたのしむ車椅子
盆僧の日陰に暫し歌舞伎町
もろこしの焼かるるにおい宵の道
菜耳を勲章として元気な子
愛犬の三年忌来る猛暑かな

大野ひろ志 選
黒 谷 中村 美代
永田町 栗原 昌次
野坂町 新井きみ子
下影森 山口千代子
上影森 塚田 和代
大 滝 千島 愛作
三 峰 山中 資治
荒川上田野 浅見 恒子
山 田 町田ヨウ子
滝の上町 山口 照子

(評) 中村さん、打水をして改めて土の匂いを感じたのは鋭い。栗原さんの句は、季語の「日盛り」が良く効いています。塚田さんの「くぐもり鳴く」は、夏鶯らしからぬ意外性があります。千島さんは先月も車椅子の句で入選しており、実体験の強みといえるでしょう。山中さんの中七は「失せり」でしたが「暫し」に添作しました。情景に余韻が生まれたと思うのですが、盆僧と歌舞伎町の取り合わせは絶妙です。

※短歌、俳句の応募は毎月末までに、〒368-8686 熊木町8-15、市役所広報広聴課へ、必ず官製はがきでお送りください。(10月末締切り分→12月号に掲載)
1通に2首または2句までで、1人1通のみとします。
投稿の際、住所・氏名は、作品の左側に書いてください。
なお、市のホームページで公開している「市報ちちぶ」にも同様に掲載します。

●【秩父市健康づくり講演会 彩の国いきいき健康塾IN秩父】

と き 10月29日(日) 13:00~16:30

ところ 歴史文化伝承館ホール

内 容

- ①「せき・たんが長く続いたら？」
埼玉県立循環器・呼吸器病センター呼吸器内科
医長 生方幹夫 氏
 - ②「脳卒中：傾向とその対策」
同センター副病院長 城下博夫 氏
 - ③「胸が痛くなったときのチェックポイント」
同センター循環器内科科長兼副部長 武藤 誠 氏
 - ④「運動で予防しよう『動脈硬化』」
同センター理学療法部主任 鈴木昭広 氏
- 講演の後、埼玉県立循環器・呼吸器病センターの
医師、看護師、臨床検査技師、薬剤師、栄養士等に

よる相談コーナーを開設します。なお、医師との個別相談をご希望の方は、秩父保健センター（☎22-0648 ☎22-5338）までお申し込みください。

●【胃がん・子宮がん検診】（個別）

指定の医療機関で胃がん・子宮がん検診が受けられます(それぞれ先着200人)。毎月1~7日(土・日・祝日を除く)に各保健センターで申込みを受け付けています。

●【言語リハビリ教室】

| 月 日 | 会 場 | 実施時間 |
|------------|----------|-------------|
| 10月30日(月) | 荒川保健センター | 13:30~15:30 |
| 11月16日(休)☆ | 長瀬町中央公民館 | 10:00~14:30 |

☆秩父郡市保健センター合同での開催になります。
※40歳以上で「話す」・「読む」・「書く」・「聞いて理解する」ことなどでお困りの方は各保健センターへご相談ください。

吉田保健センター会場（よしだ元気塾）は、吉田振興会館3階）

●【ポリオ予防接種】満3か月～7歳6か月未満

10月31日(火) 13:15~14:00

※母子健康手帳、予診票をお持ちください。

●【乳幼児健診】

| 月 日 | 受付時間 | 内 容 | 対 象 |
|-----------|-------------|-------------------|------------------------------|
| 11月17日(金) | 13:15~14:00 | 1歳6か月児健診 3歳児健診 | 平成17年3・4月生まれ 平成15年6・7月生まれ |

●【育児相談】

| 月 日 | 受付時間 | 内 容 | 対 象 |
|----------|-------------|------------------------|-------|
| 11月1日(休) | 10:00~11:00 | 育 児 相 談 身 長・体 重 測 定 | 乳 幼 児 |

●【ことばの相談】※予約制

| 月 日 | 受付時間 | 内 容 | 対 象 |
|-----------|-------------|---------------------|---------------------------|
| 11月30日(休) | 13:00~16:00 | ことばの発達、発音などに関する個別相談 | ことばの発達、発音などに心配のある幼児とその保護者 |

●【親子ふれあい教室】

1歳6か月を過ぎたお子さんとその保護者

11月20日(月) 10:00~11:30 9:30から受付

※初めての方は吉田保健センターへ申込み

●【よしだ元気塾】おおむね40歳以上の方

11月7日(火) 13:30~15:30 吉田振興会館3階

※初めての方は吉田保健センターへ申込み

●【健康相談】

毎月1~10日まで(土・日・祝日は除く)相談予約を受け付けています。

希望される方は、直接または電話で吉田保健センターへお申し込みください。

大滝保健センターからのお知らせ

●【親子ふれあい教室】

1歳6か月を過ぎたお子さんとその保護者

11月2日(木) 9:30~11:30 (雨天9:30~10:30)

大滝幼稚園 (大滝幼稚園集合後、会場を移動する場合があります。)

荒川保健センター会場

●【乳幼児健診】

| 月 日 | 受付時間 | 内 容 | 対 象 |
|-----------|-------------|-------------------|------------------------------|
| 10月25日(休) | 13:15~14:00 | 1歳6か月児健診 3歳児健診 | 平成17年2・3月生まれ 平成15年5・6月生まれ |

●【歯みがき教室】

| 月 日 | 受付時間 | 内 容 | 対 象 |
|-----------|-------------|---------------------------------|--------------|
| 10月25日(休) | 13:15~14:00 | 歯科医師の診察・ ブラッシング指導・ フッ素塗布等 | 平成16年8・9月生まれ |

●【育児相談】

| 月 日 | 受付時間 | 内 容 | 対 象 |
|----------|-------------|------------------------|-------|
| 11月6日(月) | 10:00~11:00 | 育 児 相 談 身 長・体 重 測 定 | 乳 幼 児 |

●【親子ふれあい教室】

1歳6か月を過ぎたお子さんとその保護者

10月11日(水)、26日(木)、11月9日(木) 9:30~11:10

●【ポリオ予防接種】満3か月～7歳6か月未満

10月20日(金) 13:15~14:00

※母子健康手帳、予診票をお持ちください。

●【健康相談】

10月24日(火) 13:00~14:00

※健康手帳をお持ちください。

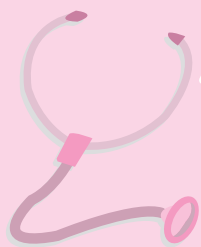

保健センター からのお知らせ

問い合わせ

- 秩父保健センター ☎22-0648
- 吉田保健センター ☎77-1112
- 大滝保健センター ☎55-0102
- 荒川保健センター ☎54-2231

各保健センター共通のお知らせ

●【結核健診・肺がん・大腸がん・前立腺がん検診・ 肝炎ウイルス検診のお知らせ】

これらの検診を基本健康診査と同日実施します。事前の申込みは必要ありません。直接会場にお越しください。

日程・会場 36ページの「保健センターカレンダー」をご覧ください。

受付時間 12:30~13:30

| 検診名 | 対象 | 検診料 | 内容 |
|----------|---|-----------------|---|
| 結核健診 | 15歳以上 | 無料 | 問診・胸部レントゲン撮影 |
| 肺がん検診 | 40歳以上 | 600円 (容器代含む) | 喀たん検査 (家庭で3日間の痰を取り、後日提出) |
| 大腸がん検診 | 40歳以上 | 500円 (容器代含む) | 便潜血反応検査 (家庭で2日間の便を取り、後日提出) |
| 前立腺がん検診 | 50歳以上の男性 | 300円 | 血液検査 (前立腺特異抗体検査) |
| 肝炎ウイルス検診 | 過去に検査を受けたことのない方で、次のどちらかに該当する方 1) 40歳~75歳の方 2) 76歳以上で☆に該当する方 | 無料 | 血液検査 (B型・C型肝炎検査) ☆・過去に肝機能の異常と指摘された方 ・手術や分娩その他で多量出血があり、肝機能検査を受けていない方 |

※対象年齢は、平成19年3月31日までにこの年齢になる方を含みます。

※75歳以上、65歳以上で重度の障がいのある方、生活保護および市民税非課税世帯の方は検診料が無料です。

※会場より遠距離地区(別所)ではバス送迎を実施しています。ご希望の方はお近くの保健センターまでお問い合わせください。大滝・荒川地区のバス送迎については、健康カレンダーをご覧ください。

なお、詳細については各保健センターまでお問い合わせください。

●【麻しん風しんの予防接種が変わりました】

予防接種法の一部が改正され、平成18年6月2日から麻しん風しんの予防接種が次のとおり2回接種となりました。

第1期 1歳~2歳未満

第2期 小学校入学前の1年間

第1期対象児は、原則、麻しん風しん混合ワクチンを接種します。ただし、麻しんまたは風しんにかかったか、麻しんまたは風しん単独ワクチンのいずれか片方のみ接種したお子さんは、未接種分の単独ワクチンを定期予防接種として受けられます。第2期対象児には個別に通知を発送しますので、内容をご確認のうえ、接種することをお勧めします。

秩父保健センター会場

●【乳幼児健診】

| 月日 | 受付時間 | 内容 | 対象 |
|-----------|-------------|-------------|------------|
| 11月9日(休) | 13:00~14:00 | 3歳児健診 | 平成15年7月生まれ |
| 11月15日(休) | 13:00~14:00 | 乳児(10か月児)健診 | 平成18年1月生まれ |
| 11月28日(火) | 13:00~14:00 | 1歳6か月児健診 | 平成17年4月生まれ |
| 11月29日(水) | 13:00~14:00 | 乳児(4か月児)健診 | 平成18年6月生まれ |

●【育児相談】

| 月日 | 受付時間 | 内容 | 対象 |
|----------|------------|---------------------------|-----|
| 11月2日(休) | 9:30~10:30 | 育児相談 身長・体重測定 赤ちゃん体操 | 乳幼児 |

●【両親学級(妊娠前期)】

妊娠4か月を過ぎた初回妊婦さんとその家族

| | 月日 | 受付時間 | 内容(テーマ) |
|-----|-----------|---------------------------|--|
| 1日目 | 11月17日(金) | 13:30~16:00 (受付13:15~) | ・妊娠中の過ごし方・妊婦体操 ・座談会:先輩ママ、赤ちゃん と交流 ・ママの栄養と食事 |
| 2日目 | 11月21日(火) | | ・妊娠中の歯科保健・歯科健診 ・妊娠中の歯みがき |

※電話で秩父保健センターへお申し込みください。

●【予防接種】(集団)

| 種類 | 月日 | 受付時間 | 対象 |
|-------|------------------------|-------------|--------------|
| 三種混合 | 11月6日(月) 12月6日(水) | 13:30~14:30 | 満3か月~7歳6か月未満 |
| B C G | 11月16日(休) 12月18日(月) | 13:30~14:30 | 満3か月~6か月未満 |
| ポリオ | 11月1日(水) 11月20日(月) | 13:30~14:30 | 満3か月~7歳6か月未満 |



11月

| | | | | | |
|----|---|-------|----|---|-------|
| 1 | 水 | | 17 | 金 | |
| 2 | 木 | | 18 | 土 | 大 |
| 3 | 金 | 吉・大 | 19 | 日 | 大 |
| 4 | 土 | 大 | 20 | 月 | 秩・荒・吉 |
| 5 | 日 | 大 | 21 | 火 | |
| 6 | 月 | 秩・荒・吉 | 22 | 水 | |
| 7 | 火 | | 23 | 木 | 吉・大 |
| 8 | 水 | | 24 | 金 | |
| 9 | 木 | | 25 | 土 | 大 |
| 10 | 金 | | 26 | 日 | 秩・荒・吉 |
| 11 | 土 | 大 | 27 | 月 | |
| 12 | 日 | 大 | 28 | 火 | |
| 13 | 月 | 秩・荒・吉 | 29 | 水 | |
| 14 | 火 | | 30 | 木 | |
| 15 | 水 | | | | |
| 16 | 木 | | | | |

10月

| | | | | | |
|----|---|-------|----|---|-------|
| 10 | 火 | 秩 | 21 | 土 | 大 |
| 11 | 水 | | 22 | 日 | 大 |
| 12 | 木 | | 23 | 月 | 秩・荒・吉 |
| 13 | 金 | | 24 | 火 | |
| 14 | 土 | 大 | 25 | 水 | |
| 15 | 日 | 大 | 26 | 木 | |
| 16 | 月 | 秩・荒・吉 | 27 | 金 | |
| 17 | 火 | | 28 | 土 | 大 |
| 18 | 水 | | 29 | 日 | 大 |
| 19 | 木 | | 30 | 月 | 秩・荒・吉 |
| 20 | 金 | | 31 | 火 | 秩・吉 |

※秩…秩父図書館
 荒…荒川図書館
 吉…秩父図書館吉田分館
 大…秩父図書館大滝分館

◇10月10日～11月30日の休館日

図書館からの
お知らせ

【問い合わせ】

秩父図書館
 秩父市上町3-6-27
 ☎22-10943
 荒川図書館
 秩父市荒川日野66-2
 ☎54-11034
 秩父図書館吉田分館
 秩父市下吉田6569-1
 ☎77-11100
 秩父図書館大滝分館
 秩父市大滝945
 ☎55-10033

移動図書館車「しばざくら号」の市内巡回をご利用ください

秩父市の移動図書館車「しばざくら号」を市民の方がご利用いただけるステーションを、荒川西小学校職員駐車場、大滝中学校駐車場、上吉田塚越風間商店前の3か所に開設しています。お気軽に近くのステーションにお越しください。各ステーションの駐車時間、巡回日は下記のとおりです。利用方法など、詳しくは市報5月号をご覧ください。

| 駐車場所 | 荒川西小学校 職員駐車場 | 大滝中学校 駐車場 | 上吉田塚越 風間商店前 |
|------|--------------|-------------|-------------|
| 駐車時間 | 14:00～14:30 | 11:15～11:45 | 14:30～15:00 |
| 巡回日 | | 10月20日(金) | 10月26日(休) |
| | | 11月7日(火) | 11月30日(休) |
| | | 12月14日(休) | 12月15日(金) |
| | | 2月15日(休) | 2月23日(金) |
| | | 3月6日(火) | 3月13日(火) |

開館時間

〈秩父図書館〉

火曜日～日曜日
 午前10時～午後6時

〈荒川図書館〉

火曜日～日曜日
 午前9時～午後5時

〈秩父図書館吉田分館〉

火曜日～日曜日
 午前9時～午後5時

〈秩父図書館大滝分館〉

月曜日～金曜日
 午前9時～午後5時

◇蔵書点検のため閉館します

吉田分館では、10月31日(火)に蔵書点検のため閉館します。ご利用の皆さんにはご不便おかけしますが、ご協力をお願いいたします。

◇郷土資料を収集しています

秩父図書館では、秩父郡市出身の方が書かれた本や作成された視聴覚資料などを郷土資料として収集しています。該当する資料がございましたら図書館までお知らせください。詳しくは図書館までお問い合わせください。

◇催し物のお知らせ

〈秩父図書館〉

●おはなし会 (入場無料)

10月14・28日、11月11・25日の土曜日、午後3時から(約40分)

4歳以上の幼児、低学年児童向けの昔話や童話等をお話します。参加希望者は、1階カウナター横にお並びください。

●第120回・名作映画鑑賞会

題名 『道』

(1957年、イタリヤ、107分)

監督 フェデリコ・フェリーニ
 出演 ジュリエッタ・マシーナ、アンソニー・クイン、リチャード・ベイスハート

内容 大道芸人のザンパノに買われ、旅回りをはじめたジェルソミーナ。少し頭の弱い彼女は、ザンパノに叱られてばかり。夫婦として旅をしても、おびえる毎日。ただ一つの心の安らぎは、サーカ

スの綱渡り男に会うことだった。アカデミー賞外国映画賞。ニューヨーク映画批評家賞。キネマ旬報ベスト1位の大傑作です。

◎10月25日(水)午後1時30分から
 ◎会場 秩父図書館2階
 ◎解説があります。入場無料。

◎11月5日(日)午後1時30分から
 ◎会場 荒川図書館(ネットコミユニケーションルーム)

◎入場は無料です。

●ピョピョタイム

10月10日、11月14日の火曜日、午前11時から(約30分)

幼稚園や保育園に入る前のお子さんと保護者の方を対象に、やさしい絵本や手あそびで楽しい時間を過ごします。

●おはなし会

10月28日、11月25日の土曜日、午後2時30分から(約30分)

幼児から小学校低学年の子どもたちを対象に絵本や紙芝居、手あそびなどをします。

●映画会

題名 「ホシガリ姫の冒険」(20分)、「ファイナルファンタジー」(50分)、「やさしいオオカミ」(15分)



10・11月の無料相談室

| 相談名 | 相談日 | 会場 | 相談員 |
|---|--|------------------|-----------------|
| 法律 | 11月7日(火)・16日(休) 10時～15時 | 秩父市役所 (3階相談室) | 弁護士 |
| | 11月14日(火) 10時～15時 | 荒川総合支所 | |
| ※電話予約が必要です。 10月20日(金) 午前9時から電話予約受付 各日先着10人 | | | |
| 人権 | 毎月第2・4水曜 13時～16時 | 秩父市役所 (3階相談室) | 人権擁護委員 |
| | 10月18日(水) 13時～16時 | 吉田総合支所 (振興会館) | |
| 行政 | 11月15日(水) 13時～16時 | 大滝総合支所 | 行政相談委員 |
| | 10月16日(月) 11月20日(月) | 秩父市役所 (3階相談室) | |
| | 11月6日(月) | 吉田総合支所 (振興会館) | |
| | 10月16日(月) 11月13日(月) 10月23日(月) 11月27日(月) | 荒川総合支所 大滝総合支所 | |
| 市民 | 木曜 13時～16時 | | 市民相談員 |
| 消費生活 | 月・水・金曜 9時～16時 | | 消費生活コンサルタント |
| 行政手続 | 10月10日(火)・11月14日(火) 13時～15時 | | 行政書士 |
| 登記 | 10月18日(水)・11月15日(水) 13時～15時 | | 司法書士 土地家屋調査士 |
| 税務 | 10月10日(火)・11月13日(月) 10時～15時 | 秩父市役所 (3階相談室) | 税務相談官 |
| 土地建物 | 10月17日(火) 10時～15時 | | 宅地建物取引主任者 |
| 暴力について | 10月26日(水)・11月30日(木) 10時～15時 | | 秩父警察署担当相談員 |
| 女性 | 10月24日(火)・11月28日(火) 13時～15時 | | 市民生活課担当職員 |
| 労働年金 | 10月13日(金)・11月10日(金) 13時～15時 | | 社会保険労務士 |
| ※市民生活課および各総合支所(市民支援課)では、相談日以外でも相談を受け付けます。 上記相談に関する問い合わせ 市民生活課 ☎25-5200(直通) | | | |

※相談日が祝日の場合はお休みとなります。

| 相談名 | 相談日 | 問い合わせ |
|--------------|---|---|
| 子育て | 月・水・金曜 9時～16時 | 秩父市子育て支援センター ☎22-7282 ☎22-7283 吉田子育て支援センター ☎77-1145 ☎77-1148 |
| 子どもについての心配ごと | 月～金曜 8時30分～17時15分 | 家庭児童相談室(社会福祉課) ☎25-5204 |
| 身体・知的障がいについて | 月～金曜 9時～18時 土曜 9時～16時 | フレンドリー ☎22-7785(身体障がい) ☎22-7045(知的障がい) ☎22-7055 |
| 精神障がいについて | 月～金曜 9時～17時 | 地域生活支援センター「アクセス」☎24-1025 ☎24-1026 |
| 障がい者の就労・労働 | 月～金曜 9時～18時 | 秩父障がい者就労支援センター「キャップ」☎ ☎22-2870 |
| 不登校等育 | ひまわり教室 月～金曜 9時～17時 | ひまわり教室 ☎22-2228(直通) |
| | やまなみ教室 月・水・金曜 9時～17時 | 吉田事務所 ☎77-1100(代表) |
| 人権 | 月～金曜 8時30分～17時15分 火曜(第5週を除く)9時～16時 | さいたま地方法務局 秩父支局 ☎22-0827 |
| 内職 | 木曜 9時～17時 | |
| 職業 | ハローワーク秩父ステーションプラザ 月～金曜 9時～17時 | ハローワーク秩父 ステーションプラザ ☎24-5222 |
| | 吉田総合支所 月曜 9時～16時30分 | |
| 労働 | 月～金曜 8時30分～17時 | 北部産業労働センター 秩父支所 ☎23-7881 |
| 夜間労働(電話相談のみ) | 火・木曜 17時～20時 | |
| 中小企業者向けよろず金融 | 11/8 13時～16時30分 ※前々日までに要予約 会場 歴史館5階第2会議室 | 商業振興課 ☎25-5208(直通) (相談:埼玉県信用保証協会) |
| 結婚 | 福祉女性会館 11/11 13時～16時 | 秩父市社会福祉協議会 ☎22-1514 |
| 心配ごと | 福祉女性会館 10/26 13時～16時 | |

警察署からのお知らせ



●全国地域安全運動

自治体、秩父地区防犯協会および地域安全活動団体等と連携して地域安全活動を強化し、活動の浸透と定着化を進め、安全で安心して暮らせるまちづくりの実現を図ることを目的に、全国で地域安全運動が一斉に実施されます。

とき 10月11日(水)～20日(金)

活動の重点

- ・住宅を対象とする侵入窃盗や車上ねらいなどの地域住民の生活に身近な犯罪の防止
- ・児童、生徒の犯罪被害防止

●ドライバーの皆さんへ

「飲酒運転は社会的な犯罪です」

警察では、飲酒運転による不幸な交通事故をなくすため、取締りを強化中です。

みんなで飲酒運転を追放しましょう。

酒酔い運転は

- ・3年以下の懲役または50万円以下の罰金
- ・免許取り消し

問い合わせ 秩父警察署生活安全課

☎24-0110

国民年金保険料 控除証明書が送付されます

毎年暮れになると、その年の所得税や住民税の過不足を調整するため「年末調整」や、翌年3月には「確定申告」を行います。国民年金の保険料納付額は「社会保

国民年金 だより

問い合わせ

- 保険年金課国民年金担当 ☎25-5201
- 吉田総合支所市民支援課 ☎72-6081
- 大滝総合支所市民支援課 ☎55-0863
- 荒川総合支所市民支援課 ☎54-2395

除料控除」の対象となります。この「社会保険料控除」を受けるには保険料を納めたことを証明するものを添付しなければなりません。そこで、「社会保険料(国民年金保険料)控除証明書」が社会保険庁から送付されますので、年末調整や確定申告の際にご利用ください。

なお、控除証明書の実施に伴い、「口座振替額通知書」、「納付受託機関で収納した保険料の領収済通知書」は廃止されています。

11月に送付される方

- ・1月1日から9月30日までの間国民年金保険料を納付された方

2月に送付される方

- ・10月1日から12月31日までの間初めて国民年金保険料を納付された方

お知らせ

のページ

10月の納税

市県民税

国民健康保険税

第3期分 第4期分

納期限は10月31日(火)です。
納期限内納付にご協力ください。

口座振替納税制度を利用している方は、納期限に振り替えますので預貯金の残高をご確認ください。
また、振替税目の追加や納税義務者の名義が変わった場合などは、改めて口座振替の申込みが必要となりますのでご注意ください。

口座振替の申込みは、いつでも受け付けています。納税通知書、預貯金通帳、通帳届出印を持参のうえ、収納課、各総合支所総務課窓口または金融機関にお申し込みください。毎月10日までに申込みをされた方は、その月から振り替えます。それ以降の方は、翌月から振り替えます。

なお、10月の休日納税窓口は、29日(日)です。収納課窓口において、納税と納税相談を受け付けます。

(総合支所では実施していませんのでご注意ください。)
問い合わせ 収納課
☎22-22210 (直通)

大滝総合支所管内 平成19年度

戸別合併処理浄化槽 設置申込みの受付を

開始します

戸別合併処理浄化槽未設置、新築の各世帯等を対象に、市において設置を行います。(19年度の設置予定基数は15基です。)

また、単独浄化槽および汲み取り式便槽から戸別合併処理浄化槽に入れ替える場合には、撤去工事費への補助制度もあります。

浄化槽本体設置分担金

5人槽：6万円(一括払い5万円)
7人槽：8万円(一括払い7万円)
10人槽：11万円(一括払い10万円)
11〜50人槽：一人槽あたり2万円を乗じて得た額

51人槽以上：一人槽あたり5万円を乗じて得た額

集水管および排水管の分担金

集水管および排水管1mにつき、3千円を控除して得た額

浄化槽使用料(税別)

5人槽〜10人槽
月あたり・1人槽×400円
11人槽〜50人槽
月あたり・1人槽×450円

51人槽以上

月あたり・1人槽×500円
維持管理

法定検査および保守点検・清掃業務については、市の指定した業者により点検・管理を行います。

対象地域

大滝総合支所管内

申込み

10月2日(月)〜31日(火)(希望者が多数の場合は、抽選とさせていただきます)

※詳細については、左記へお問い合わせください。

問い合わせ

☎55-10863 (直通)

金婚を迎えた皆さんへ

市では、金婚(結婚50年)を迎えたご夫婦に、例年表彰状および記念品を贈呈しています。

該当すると思われる方は、市役所高齢者介護課へ電話でお申し出ください。

対象

昭和30年4月2日から昭和31年4月1日の間に婚姻されたご夫婦

※吉田、大滝、荒川地区の方は、受付を終了しました。

認定日

平成18年4月1日現在
申出期限 10月27日(金)

※金婚表彰式は、11月22日(水)に市民会館で行われます。

申出・問い合わせ

高齢者介護課高齢者担当
☎22-22211
内線1171・1174

成人式を迎える 皆さんへ



市では、新成人の門出を祝福し、次のとおり成人式を行います。

対象者は原則として、本年10月31日現在、市内在住で昭和61年4月2日から昭和62年4月1日までに生まれた方です。

なお、次の方は届出をしていただくことができます。

①10月31日以降の転入者
②市外在住者で家族が市内に居住し、本人が当市出身の方

とき 平成19年1月7日(日)
午前11時開式
(受付は10時〜)

ところ 市民会館

その他 該当者には案内状を12月中旬に送ります。万一、案内状が届かない時などは、左記までお問い合わせください。(詳細は市報ちちぶ12月号でお知らせします。)

※市外在住者等の受付は、11月1日(水)から生涯学習課と教育委員会各事務所で行います。

問い合わせ 生涯学習課
☎25-5229 (直通)

教育委員会各事務所

吉田 ☎77-1100 (直通)
大滝 ☎55-10867 (直通)
荒川 ☎54-2398 (直通)

⑥ 老人医療費 支給事業が終了します

対象

昭和9年1月2日から昭和10年12月31日までに生まれた方で⑤受給者証（黄色のカード）が交付されていた方

対象となる医療費等

平成17年12月31日までに受けた医療にかかる費用等について、健康保険の一部負担金から老人保健法の一部負担金相当額を控除した金額を支給しています。

終了時期 平成18年12月31日

注意事項

県内の医療機関等で⑥受給者証を提示して医療を受けた場合、医療機関が受給者にかわって市町村に対象となる医療費を請求しています。

県内の医療機関等で⑥受給者証を提示しなかったり、県外の医療機関において医療を受けた場合で未申請の方は、11月30日(木)までに、医療費の支給申請をしてください。
持参するもの
被保険者証、領収書等

申請・問い合わせ

保険年金課老人医療担当

☎22-2211内線1133

各総合支所市民支援課

吉田☎72-6081（直通）

大滝☎55-0863（直通）

荒川☎54-2395（直通）

障がい児（者）の 地域生活支援事業が 始まりました

平成18年10月1日から障害者自立支援法が完全施行され、新規サービスおよび9月までの障害福祉サービスの一部を移行して10月1日から「地域生活支援事業」としてサービスが開始されました。（サービスによつては10月以降順次移行開始する事業があります。）

サービス費用は、原則1割が自己負担となります。ただし、負担が重くなりすぎないよう世帯の課税状況により月額上限額の軽減措置を設定します。

地域生活支援事業として実施するサービスは次の事業になります。

- ① 相談支援事業
専門的な相談支援への対応等
- ② コミュニケーション支援事業
手話通訳者、要約筆記者の派遣等
- ③ 日常生活用具給付等事業
自立生活支援用具の支給または貸与等
- ④ 移動支援事業
社会参加のための外出移動支援等
- ⑤ 地域活動支援センター事業
創作的活動または生産活動の機会提供、社会との交流促進等
- ⑥ 日中一時支援事業
施設等で日中一時的に見守りまたは生活訓練を行う支援等
- ⑦ 重度身体障害者入浴サービス事業

居宅等に訪問する入浴サービス等
問い合わせ 社会福祉課

☎25-5204（直通）

各総合支所健康福祉課

吉田☎72-6082（直通）

大滝☎55-0865（直通）

荒川☎54-2116（直通）

「存じですか？」 埼玉県障害者 歯科相談医制度



埼玉県では、障がいのある方等（寝たきり高齢者を含む）が身近な地域で歯科治療が受けられるように「埼玉県障害者歯科相談医」を養成しており、秩父郡市内にも「埼玉県障害者歯科相談医」がいます。

障がいのある方等で歯科治療を行うことが困難な場合は、障害者歯科相談医にご相談ください。なお、必要に応じて地域の障害者歯科相談医を通じ、県立施設障害者歯科診療所への紹介が受けられます。

制度の詳細については、市役所社会福祉課までお問い合わせください。

問い合わせ 社会福祉課

☎25-5204（直通）

FAX 22-7168

悪臭防止法による 臭気指数規制が 施行されました

市報4月号でお知らせしたとおり、平成18年10月1日から悪臭防止法における規制が、特定悪臭物質の濃度による「物質濃度規制」から、人間の嗅覚に基づくにおい全体の強さで規制する「臭気指数規制」に変更され、施行されました。

市内すべての工場・事業場から発生する臭気全体が対象となります。※ただし、旧吉田町・旧大滝村・旧荒川村は規制地域外となります。

臭気指数規制基準

| 地域区分 | 基準値 |
|--|-----|
| 第1種中高層住居専用地域・第1種住居地域・第2種住居地域・近隣商業地域・商業地域・準工業地域・用途地域以外の地域・都市計画区域外 | 15 |
| 工業地域・工業専用地域 | 18 |
| 農業振興地域 | 18 |

問い合わせ

市役所生活衛生課

☎25-5202（直通）

埼玉県環境部水環境課総務・騒音振動・悪臭担当

☎048-830-3079

埼玉県環境部水環境課のホームページ

「埼玉県における悪臭の規制」

http://www.pref.saitama.lg.jp/A09/BC00/akusyu/setumei.html

http://www.pref.saitama.lg.jp/A09/BC00/akusyu/setumei.html

まちづくり課からの お知らせ

市では良好な景観を保全・創造するため、(仮称)秩父市まちづくり景観計画・条例の策定を進めています。策定にあたり、景観に関する市の考えを説明し、皆様のご意見・ご感想をお聞きするコーナーを「秩父はんじょう博」に出展します。

多くの方のご来場をお待ちしています。

とき 10月14日(土)・15日(日)

午前10時～午後4時

ところ ミューズパーク野外ステージ周辺(秩父はんじょう博会場内)

問い合わせ まちづくり課

☎25-5217(直通)

住民基本台帳の 閲覧制度が変わります

住民基本台帳法の一部改正により、11月1日(水)から住民基本台帳の閲覧ができる場合は、次のように限定されます。

なお、営業目的の閲覧はできなくなります。

○国、地方公共団体が法令の定める事務遂行のために閲覧する場合

○統計調査、世論調査、その他調査研究のうち公益性が高いと認められるものに必要な場合

○公共的団体が行う地域住民の福祉の向上に寄与する活動のうち、

公益性が高いと認められるものに必要な場合 等

※詳しくは、市民課住民担当までお問い合わせください。

問い合わせ 市民課住民担当

☎22-5348(直通)

交通遺児等育成資金 貸付制度について

貸付対象 0歳から中学校卒業までの子どもで、交通遺児等となつて

いる方

※「交通遺児等」とは、0歳から

中学校卒業までの子どもで、両親または片親が、自動車事故に

より死亡または重度の後遺障が

が残つた方

貸付申込書 その子供を扶養している

保護者の方

貸付金額 (1人につき)

一時金 155,000円

貸付期間中毎月 20,000円

小中学校入学時支度金

44,000円

貸付期間 貸付が決定した月から中

学校卒業までの月(無利子)

返還方法 割賦(月賦・半年年賦・

年賦から選択)による20年以内の

均等払い

返還時期 中学校を卒業して1年後

から返還(高校等に進学した場合

は、在学期間は返還を猶予)

問い合わせ 自動車事故対策センター

埼玉支所

☎048-824-1945

石綿業務に従事した 離職者に対する 特別健康診断を 実施します

厚生労働省では、過去に石綿を製造、取り扱う作業に従事し、事業場の廃業等の理由で石綿健康診断を受診できない一定の要件を満たした退職者に対して、無料で健康診断を実施します。

受付期間 11月1日(水)～17日(金)

問い合わせ 埼玉労働局労働基準部安

全衛生課

☎048-600-6206

石綿による 健康被害 特別遺族給付金の お知らせ

今年3月に石綿による健康被害の救済に関する法律が施行され、石綿ばく露を原因とする疾病により死亡した労働者の遺族に対し、特別遺族給付金が支給されることになりました。

対象は、平成13年3月26日以前に、石綿ばく露を原因とする疾病により死亡した労働者の遺族で、

時効により労災保険法に基づく遺族補償給付の支給を受ける権利が

消滅した方です。

詳しくは、埼玉労働局または秩父労働基準監督署にご相談ください。

問い合わせ

埼玉労働局労働基準部労災補償

課 ☎048-600-6207

秩父労働基準監督署

☎22-3725

厚生労働省ホームページ

[http://www.mhlw.go.jp/new-](http://www.mhlw.go.jp/new-info/kobetu/roudou/sekimen/izoku/index.html)

[info/kobetu/roudou/sekimen/](http://www.mhlw.go.jp/new-info/kobetu/roudou/sekimen/izoku/index.html)

[izoku/index.html](http://www.mhlw.go.jp/new-info/kobetu/roudou/sekimen/izoku/index.html)

知っておきたい検査審査会

検査審査員に

選ばれたらご協力を

交通事故、詐欺、脅迫などの犯罪の被害にあつたのに、警察や検察庁に訴えたが、検察官がその事件を裁判にかけてくれない。どうも納得できない。このような人のために、検察官のした処分が正しかったかどうかを審査する機関として「検査審査会」があります。

検査審査会では、11人の審査員が、この審査をします。審査員は選挙権を持つている皆さんの中から「くじ」で選ばれることになつ

ています。あなたも、いつか審査員に選ばれることがあるかもしれ

ません。審査員に選ばれたときには、国民の代表としてこの仕事に

ご協力をお願いします。

なお、ご相談はお気軽においで

ください。

問い合わせ さいたま地方裁判所熊谷

支部内 熊谷検査審査会事務局

☎048-521-2474

不用品のリサイクルコーナー

市では、日用品など自分には不用になったが、まだ利用できるものなので譲りたい、または、譲ってほしいという希望者を登録し、紹介しています。
なお、無料を条件とします。

| | |
|--|---|
| 譲りたい物 | ベビーシート、ベビーカー、ホットカーラー、タンス、IHクッキングヒーター、アルバム、ピアノ、下駄箱、本棚、二層式洗濯機、冷蔵庫、オーブントースター、電子レンジ |
| 譲ってほしい物 | チャイルドシート、パソコン、テント、自転車(子ども用)、ベビーカー、原付バイク、学習机、冷風扇、ミシン、歩行器、冷蔵庫、テレビ、剣道着と防具一式(子ども用)、プリンター、ラジカセ、湯沸し器、IHクッキングヒーター、洗濯機、ホットカーラー、畳ベッド、緑が丘幼稚園のカバン、マウンテンバイク |
| 登録状況 | 譲りたい物 13件 譲ってほしい物 26件 (平成18年9月18日現在) |
| <p>※登録期間は3か月間で、市内在住の方に限ります。 希望者は、電話にて市民生活課にご連絡ください。 また、有効期間中に「譲れなくなった」または「譲り受ける必要がなくなった」という場合は、必ず市民生活課までご連絡ください。</p> | |

登録申込み・問い合わせ

市民生活課 ☎25-5200 (直通)
☎22-2211内線1321

秩父環境衛生センター ごみの受け入れ業務 一時中止のお知らせ

秩父環境衛生センターでは、計量器定期検査のため、10月18日(水)午後1時から約2時間、ごみの受け入れ業務を一時中止します。ご協力をお願いします。

問い合わせ 秩父環境衛生センター
☎23-8921

温水プールからの お知らせ

①11月14日(火)は、県民の日記念事業のため臨時に閉館します。中学生以下は無料となりますので、

ぜひご利用ください。

②11月12日(日)は、設備点検のため臨時休館させていただきます。

問い合わせ 温水プール
☎22-7411

年末調整説明会 を開催します

とき 11月21日(火)、22日(水)
午後2時から約2時間

ところ 21日は市民会館ホール、22日は皆野町文化会館ホール

内容 平成18年分源泉所得税に係る年末調整事務および法定調書の記載方法など

問い合わせ 秩父税務署法人課税部門
☎22-4462

11月11日(土)～17日(金) 税を考える週間

国税庁では、皆さんに税の意義や役割を正しく理解していただくために、11月11日(土)から17日(金)までの期間を「税を考える週間」として、全国的に税についての広報活動を実施します。

期間中は、講演会などを実施するほか、税に関する作品展、税の作文や標語の入選作品の発表と表彰なども行われます。
この機会に、税について考えてみてはいかがでしょうか。

問い合わせ 秩父税務署
☎22-4433

10月は里親月間です 里親制度を存じますか?



子どもが健やかに成長するためには、温かい愛情にあふれた家庭が必要です。しかし、親の病

気や死別、離婚、虐待等のさまざまな事情により、家庭で生活できない子どもたちが増えています。

里親制度は、こうした子どもたちを里親の家族の一員として迎えて、温かい愛情と落ち着いた家庭環境の中で育てていただくものです。

里親になっていただくには特別な資格はありませんが、里親に望

まれることは、
①子どもに理解をもち、養育に対する熱意と豊かな愛情をもっていること

②心身とも健康で、子どもの養育にふさわしい年齢であること

③子どもの養育に支障のない程度に、収入および住居のゆとりがあり、健全で明るい家庭生活が営まれていること などです。

里親には、養育費や医療費などは公費で支給されます。また、児童相談所や里親会による里親同士の情報交換や研修など、一人ひとりの里親を支援していく体制が整っています。

新たな家庭を求めている子どもたちが、血縁はなくても互いに信じ合える温かい家庭で、健やかに成長していけるよう、今、たくさん

の里親が求められています。

問い合わせ 市役所社会福祉課児童福祉担当 ☎25-5204 (直通)
熊谷児童相談所里親担当
☎048-521-4152

愛の献血にご協力を

| | | |
|-----------|-------------|----------------------|
| 11月14日(火) | 午前9時45分～11時 | 吉田保健センター (吉田献血協会) |
| 10月20日(金) | 午後1時45分～4時 | 道生薬局前 (秩父都市薬剤師会) |

問い合わせ 保健センター献血担当
☎22-0648 (代表)

10・11月の求職活動支援セミナー

| と き | と ころ | 内 容 | 定員 |
|-------------------------|-----------------------|--------------------|-----|
| 10/16(月) 13:00~15:00 | 吉田総合支所 | 履歴書・職務経歴書の書き方(座学) | 15人 |
| 10/18(水) 14:00~16:00 | ハローワーク秩父 ステーションプラザ | 面接対策・就職の心得(座学) | 15人 |
| 10/25(水) 13:30~16:30 | ハローワーク秩父 ステーションプラザ | 面接対策・就職の心得(演習) | 15人 |
| 10/27(金) 14:00~16:00 | ハローワーク秩父 | 若年者の求職活動について(座学) | 30人 |
| 11/1(水) 14:00~16:00 | ハローワーク秩父 ステーションプラザ | 中高年齢者の求職活動について(座学) | 15人 |
| 11/6(月) 13:00~15:00 | 吉田総合支所 | 面接対策・就職の心得(座学) | 15人 |
| 11/8(水) 14:00~16:00 | ハローワーク秩父 ステーションプラザ | 面接対策・就職の心得(座学) | 15人 |
| 11/10(金) 14:00~16:00 | ハローワーク秩父 | 履歴書・職務経歴書の書き方(座学) | 30人 |

※定員の関係上、事前にお申し込みください。

申込み ハローワーク秩父

☎22-3215
ハローワーク秩父ステーション
プラザ ☎24-5222

ご参加ください！
「ちちぶの求人企業
合同面接会」

地元企業の活力になる人材を確保するため、地元企業による面接会を開催します。

と き 10月21日(土)

午後1時~4時
市民会館3階

対 象 秩父地域の求人企業に就職希望で、一般の方および大学、短大、専門学校卒業予定者

参加費 無料(履歴書を数部ご用意ください。)

問い合わせ 秩父公共職業安定所

☎22-3215
秩父地域雇用対策協議会

☎22-4411

10月は「労働保険
適用促進月間」です

厚生労働省では、毎年10月を「労働保険適用促進月間」と定め、広報活動を全国的に展開しています。労働保険は、「労災保険」と「雇用保険」の総称で、政府が管掌している保険制度です。

労働者が、業務上の事由や通勤途上に負傷等した場合、また失業した場合などに必要な保険給付等を行っています。

労働保険は、原則として労働者を一人でも雇用する事業主は、加入手続きをする必要があります。

まだ未加入の事業主の方は、ぜひ加入の手続きをお願いします。

なお、手続指導および加入勧奨によっても自主的な加入手続きをとらない事業主については、職権

による強制的な保険関係成立手続を行い、労働保険料の認定決定を行います。

詳しくは、最寄りの労働基準監督署、公共職業安定所もしくは、埼玉労働局労働保険徴収課(☎048-600-6203)へお問い合わせください。

「ねえみんな、

この金額に目を留めて！」

埼玉県最低賃金のお知らせ

埼玉県最低賃金が、平成18年10月1日から「時間額687円」となりました。埼玉県最低賃金は、県内すべての労働者とその使用者に適用されます。

なお、「非鉄金属製造業」「電気機械器具製造業、情報通信機械器具製造業、電子部品・デバイス製造業」「輸送用機械器具製造業」「光学機械器具・レンズ、時計・同部品製造業」「各種商品小売業」「自動車小売業」については、別途産業別最低賃金が適用されます。

詳しくは、埼玉労働局賃金室または最寄りの労働基準監督署にお問い合わせください。

問い合わせ 埼玉労働局賃金室

☎048-600-6205

秩父労働基準監督署

☎22-3725

彩の国ふれあい牧場
牛ふん堆肥を

無償で提供します

堆肥の名称 彩の国ふれあい牧場「牛ふん堆肥」

原 料 牛ふん、木くず

方 法 月々金曜日の午前9時~11時30分、午後1時30分~4時30分に、秩父高原牧場(東秩父村)で無償にて提供します。ただし、入れ物は各自で用意し、積み込みも各自でお願いします。

※堆肥がない場合もありますので、事前にお問い合わせください。

問い合わせ 埼玉県秩父高原牧場

☎65-0311

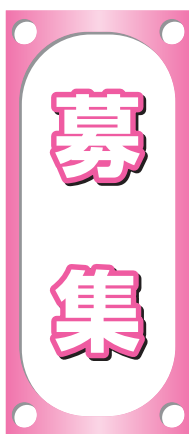

浦山特産
コンニャク作り
参加者募集

と き 11月7日(火)午前9時~

と ころ 浦山公民館調理室

講 師 高橋ナツノ先生(浦山の方)

内 容 浦山のコンニャク玉および灰汁をつかってのコンニャク作り。1丁持ち帰りできます。

費 用 500円

定 員 15人

持 ち 物 エプロン、炊事用手袋、手ふき

申 込 み 10月25日(水)までに、電話で浦山公民館(☎24-4912)までお申し込みください。

そば打ち・わらそうり作り体験 参加者募集

とき 11月22日(水)
午前9時30分～午後3時
ところ 石間交流学習館

内容 そば挽き見学・そば打ち
午後 わらそうり作り

対象 市内在住・在勤・在学の方で、直接会場に来られる方
費用 2,000円(秩父事件資料等見学・昼食・保険代含む)
定員 30人(応募者が10人に満たない場合は中止します。)

申込み はがきまたはFAXに、参加者全員の住所・氏名・年齢・電話番号を明記して、11月13日(月)までに吉田総合支所(〒369-1592 下吉田6585-12) ☎72-6083 FAX77-1529へお申し込みください。

温水プール アクアビクス教室 参加者募集

軽いストレッチ運動と水中エアロビクス体操

とき 11月3日～24日の毎週金曜日(全4回)、午後1時30分～3時
ところ 秩父市温水プール

講師 成人男女
東京体育機器株式会社
市川和子先生

参加費 2,000円
定員 30人
申込み 10月15日(日)から、参加費を添えて温水プール窓口へお申し込みください。また、電話予約もお受けします。

問い合わせ 温水プール ☎22-7411

空手道初心者教室 参加者募集

とき 10月22日(日)、29日(日)午後2時～3時30分、10月27日(金)午後7時～8時30分の3日間
ところ 西小学校体育館

対象 小学生以上の男女
内容 空手道の基本、やさしい護身術ほか

参加費 高校生以上1,500円、中学生以下500円(保険料)
服装 運動のできる服装
申込み 当日会場にて受付
問い合わせ 秩父市空手道連盟

文化体育センター 後期バランスボール 体操教室参加者募集

初級から中級レベルのバランスボール体操教室です。

とき 11月2日～12月14日(11月23日を除く)毎週木曜日(全6回)、午前10時～11時30分

対象 成人男女
ところ 文化体育センター

参加費 1,500円
定員 30人
申込み 10月19日(木)～30日(月)の午前9時から午後5時までに、参加費を添えて文化体育センター窓口へお申し込みください。(定員になり次第締切)なお、電話による申込みはできません。

問い合わせ

文化体育センター(火曜休館) ☎24-4004

中央公民館主催講座 「だれでもつまくなるよ 写真教室」 受講者募集

| 開講日 | 内容 |
|-----------|---------------|
| 11月8日(水) | 写真の魅力と心得 |
| 11月22日(水) | カメラの知識 |
| 12月6日(水) | フィルムの知識 |
| 12月20日(水) | 光の知識 |
| 1月17日(水) | 構図の知識 |
| 1月31日(水) | 構図の知識 |
| 2月7日(水) | 三脚と小道具の知識 |
| 2月11日(日) | 実技指導・シャッターと露出 |

とき 午後7時～9時(最終日のみ午前9時集合)

ところ 歴史文化伝承館美術・陶芸室

対象 満15歳以上の方
講師 新井靖雄氏
受講料 2,200円(材料費含む)

定員 20人
持ち物 スチールカメラ
申込み 10月27日(金)までに、電話で中央公民館(☎22-0420)へお申し込みください。(申込み多数の場合は抽選)

パソコン講習 受講生募集

講習日初日の10日前までに、会場の公民館へ電話または直接申込み(先着順で締切)受付:午前9時～午後5時15分
10月30日(月)～11月6日(月)までに電話で申込み(先着順で締切)受付:午前9時～午後5時

| 講習内容 | ところ | とき | 募集人員 | 申込方法 |
|-------------------------------|--------------------|--|------|--|
| エクセルコース (エクセルを使った表やグラフの作成) | 尾田蔭公民館 ☎23-9010 | 11月6日(月)～9日(木) 午後1時30分～4時30分 | 18人 | 講習日初日の10日前までに、会場の公民館へ電話または直接申込み(先着順で締切)受付:午前9時～午後5時15分 |
| 初心者コース (電源の入れ方からワードの初歩) | 大田公民館 ☎62-1440 | 11月12日(日)～15日(水) 午後6時～9時 | 18人 | |
| | 影森公民館 ☎22-0777 | 11月20日(月)～22日(水)、 24日(金) 午後1時30分～4時30分 | 18人 | |
| | 原谷公民館 ☎22-0658 | 11月27日(月)～30日(木) 午後6時～9時 | 18人 | |

参加費 1,050円(教本代)
問い合わせ 中央公民館 ☎22-0420

催しもの

秩父芸術祭参加イベント 秋の銘仙館まつり

開催の両日、先着100名様に銘仙グッズをプレゼントします。
両日とも入館料は無料です。

とき 10月28日(土)・29日(日)
午前10時～午後4時

ところ ちちぶ銘仙館

ちちぶ銘仙大振り出し市

10月28日(土)～11月5日(日)
銘仙茶会 両日午前10時～午後3時
秩父高校箏曲部琴演奏会
10月28日(土)

マリンバ演奏会

午前11時～午後3時の間随時
10月29日(日)午後1時～2時

染め織り体験

藍染・手織り、型すり込み体験
館内設備全稼働

両日午前10時～午後4時

※開催期間中は、敷地内の駐車場は利用できません。

問い合わせ ちちぶ銘仙館
☎22-4112

「未来につなぐ」「ちちぶの心」 民俗芸能大会 を開催します

今年の「民俗芸能大会」は獅子

舞に焦点を当て、若い後継者に伝統芸能を披露していただきます。

とき 10月22日(日)午後1時開場、1時30分開演

ところ 歴史文化伝承館ホール

出演団体

黒谷獅子舞保存会

「黒谷の獅子舞」

久長元耕地獅子舞保存会

「久長の獅子舞」

三峯神社

「三峯の獅子舞」

日向獅子舞保存会

「日向の獅子舞」

入場料 無料

※10月12日(木)から26日(木)まで、歴史文化伝承館歴史文化交流フロアで「秩父市の文化財展」祭りとして「民俗芸能」を開催しますので、併せてご覧ください。

問い合わせ

☎22-2481(直通) 文化財保護課

第9回秋平歌舞伎舞台 歌舞伎公演



県指定有形民俗文化財「秋平歌舞伎舞台」において、伝統の秩父歌舞伎をはじめとする秩父の民俗芸能が上演されます。

とき 10月21日(土)午後2時～

ところ 下寺尾(萩平諏訪神社境内) 萩平歌舞伎舞台

出演・題目 萩平子ども歌舞伎
白浪五人男

尾田時小・中学校生徒

秩父屋台囃子

黒谷獅子舞保存会

黒谷の獅子舞「竿掛り」

貴布祢神社神楽保存会

貴布祢神社神楽「大蛇攻め」

尾田時公民館

三味線・大正琴・童謡・唱歌

秩父歌舞伎正和会

「吉例曾我対面 工藤館之場」

「弓張月源家旗上 八丈ヶ島之場」

※会場近くでは「萩平散歩展」も開催しています。

問い合わせ

☎22-2481(直通) 文化財保護課

第53回 秩父美術展

出品手続

部門

絵画、書、写真、彫刻、工芸

搬入受付

11月12日(日)
午前10時～正午

搬入場所

歴史文化伝承館

応募資格 一般応募者は15歳以上の秩父郡市内在住、在勤、在学者とする。ただし、中学生以下は除く。

出品料 1点につき1,000円

※開催要項、出品票は生涯学習課、教育委員会各事務所で配布しています。

展覧会

とき 11月13日(月)～19日(日)午前9時～午後5時(最終日は午後3時まで)

ところ 歴史文化伝承館

問い合わせ

☎25-5229(直通) 生涯学習課

書画展を開催します

大滝地域の書道・絵画愛好家や大滝文化協会による「書画展」を開催します。また、10月19日(木)の午前10時～午後4時に野点を行います。ぜひご来場ください。

とき 10月16日(月)～20日(金)
午前8時30分～午後5時

ところ 大滝総合支所3階
多目的ホール三峰

問い合わせ 大滝総合支所総務課
☎55-0101

道の駅あらかわ 秋の収穫祭

とき 11月3日(金・祝)
午前10時～午後3時

ところ 道の駅あらかわ裏芝生広場(荒川日野地内)

内容 そばすいとんの試食会、郷土芸能(屋台囃子ほか)、農産物等の出展販売会、ゲームなど

問い合わせ 道の駅あらかわ
☎54-0022

第27回秩父フリーマーケット
ビニール製収納袋引換券
1枚につき1つプレゼント

第27回 秩父フリーマーケットを 開催します

ごみを減らし、資源の有効活用を目的とした不用品バザーです。皆さんお誘い合わせのうえ、ぜひご来場ください。

とき 11月11日(土)午前10時～午後3時(雨天の場合は、11月18日(土)に延期)

※今回は土曜日の開催です。

ところ 秩父太平洋セメントグラウンド(道の駅ちちぶ・花まつりの森駐車場隣)

出店数 100店舗を予定

駐車場 下記会場案内図のとおり

大野原方面よりおいでのの方は、陸橋手前導入路、横瀬・影森方面からおいでの方は、南門導入路より駐車場にお入りください。お帰りの際も同様にお願います。

また、当日ご来場いただいた方、先着1,000人に透明の収納袋(ビニール製)を差し上げます。左上の引換券を切りはなしてお持ちください。引換券1枚で収納袋1つと交換します。

引換場所 フリーマーケット会場内にある有隣興業(株)のブース(花まつりの森付近の会場入口を入ってすぐ右側)

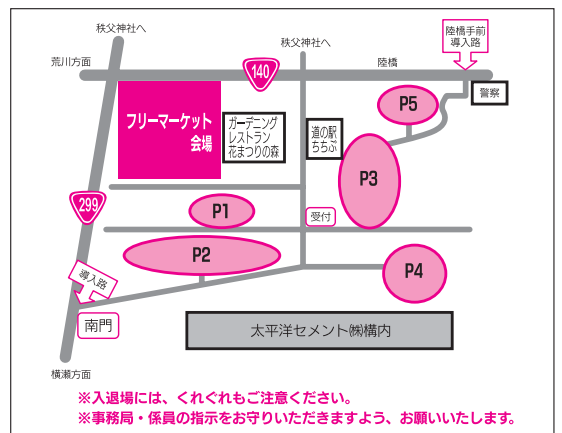

フリーマーケット 出店者募集



募集期間

10月10日(火)～11月6日(月) 先着100店舗まで

出店料

| | |
|---------|--------|
| 一般 | 3,000円 |
| 業者・飲食販売 | 5,000円 |

申込方法

①所定の用紙に記入して直接申し込む場合

月曜～金曜の午前8時30分から正午、午後1時から5時までの間に左記の場所にて受け付けます。

- ・市役所本庁舎3階生活衛生課(各総合支所での受付は行いませんので、ご注意ください。)
- ・有隣興業(株)

②ファックスで申し込む場合

有隣興業(株) (FAX 22-5764)まで、所定の用紙でお申し込みください。

※所定の用紙は市役所生活衛生課、有隣興業(株)にあります。また市のホームページからもダウンロードできます。

以上問い合わせ

有隣興業(株)サービス事業部(秩父フリーマーケット実行委員会事務局) ☎22-11349

市役所生活衛生課 ☎25-5202(直通)

森の市 (フリーマーケット) を開催します

とき 10月29日(日)午前10時～午後4時(雨天中止)

※営業の都合により、変更になる場合もあります。

ところ ミューズパークスポーツの森プールサイド周辺特設会場

問い合わせ ミューズパークスポーツの森 ☎22-8111

第36回武甲山図画・作文展覧会

市内小・中学校児童生徒の、武甲山に関する図画・作文展覧会を開催します。

とき 10月27日(金)～29日(日)午前10時～午後5時(29日は午後3時まで)

ところ 秩父図書館3階展示集會室
問い合わせ 武甲山植物群保護対策推進協議会事務局 ☎22-2101(会長宅)

秩父事件120周年 映画「草の乱」を上映します



とき 11月4日(土)

第1回上映 午後2時30分～4時30分

第2回上映 午後6時30分～8時30分

ところ 吉田農村環境改善センター(やまなみ会館)

入場料

一般・学生(高校生以上) 1,300円

シニア(60歳以上)・小中学生・障がい者 1,000円

※保育室があります。(保険料等は負担いただきます。)

チケット チケットヤオ、時習堂、Yショップ荒巻商店、カフェまいん、出浦書店、石川文具店、道の駅龍勢会館

問い合わせ 道の駅龍勢会館 ☎77-0333

ペットは愛情を持ち、最後まで責任をもって飼いましょう!

飼い主には、ペットを愛情と責任を持って育て、最後まで飼いつける義務があります。

歴文ランチ ミニコンサート

端唄根岸流の皆さんに、端唄を演奏していただきます。曲は、「江戸日本橋」「さのさ」「深川」等です。江戸時代へタイムスリップしたような不思議な懐かしさをお楽しみください。

とき 10月18日(水)

午後0時15分～1時

ところ 歴史文化伝承館交流フロア

入場料 無料

問い合わせ 歴史文化伝承館

☎22-0420

秩父芸術祭参加イベント 第5回 秩父映画会 「秩父の映画文化を語る集い」



とき

11月19日(日)午後2時～

ところ

ミューズパーク音楽堂

内容 映画「愛と死をみつめて」

(昭和39年、主演・吉永小百合・浜田光夫、監督・斉藤武市(秩父市出身))

上映後、斉藤監督のお話と白鳥

あかねさんの対談、監督を囲んでのシンポジウム

入場料 無料

※10月16日(月)午前9時から、整理券を企画課と各総合支所総務課で配布します。(1人2枚まで)

問い合わせ NPO法人市民シアター

・エフ秩父実行委員会

☎048-551-4592

秩父芸術祭参加イベント 第22回 市民音楽祭



この音楽祭は、

市内の音楽愛好者

小中学校および高校

部の音楽

を中心に

披露します。

したもので、日ごろの練習成果を

披露します。

今回は、ゲストにソプラノ歌手

の羽山弘子さんをお招きして盛大

に開催します。

とき

11月3日(金)文化の日

ところ

午前11時45分開演
市民会館ホール

入場料 無料

※駐車場に限りがありますので、

乗合せ等ご協力をお願いします。

問い合わせ 生涯学習課

☎25-5229 (直通)

秩父芸術祭参加イベント 秩父混声合唱団 第22回定期演奏会

とき

11月23日(木・祝) 午後1時30分開場、2時開演

ところ ミューズパーク音楽堂

内容 さだまさし作品集より

「北の国から」、組曲「花に寄せて」

などの混声合唱

入場料 無料

問い合わせ 秩父混声合唱団

秩父芸術祭参加イベント 第16回彩の国 秩父ミューズパーク 吹奏楽フェスティバル

秩父郡市の中学生および高校生

が日ごろの練習成果を発表します。

とき

11月18日(土)午後1時～

ところ

ミューズパーク音楽堂

入場料 無料

定員 600人(当日先着順)

問い合わせ 秩父ミューズパーク管理

事務所 ☎25-1315

第28回クボバレエ アカデミー発表会と 秩父芸術祭参加イベント 34周年記念公演

とき

11月19日(日)

①午後0時30分～ 生徒発表会

ファンタジックバレエ「白雪姫」、

「バレエコンサート」

②午後4時30分～ 公演

「ジゼル」

ところ 市民会館ホール

入場料 ①無料(あらかじめ入場券が必要です) ②2,500円

問い合わせ クボバレエアカデミー

☎23-3970

埼玉県民芸術文化祭2006 芸術文化 ふれあい体験 ワークショップ

～見て楽しい！
体験すれば楽しむ2倍～

出演団体の公演と、茶道・俳句・

ダンス・美術のふれあい体験(ワークショップ)を行います。

とき

11月25日(土)午後1時開演

ところ

歴史文化伝承館

入場料 無料(観覧の申込み不要)

体験の申込み

10月31日(火)(消印有効)までに、

往復はがきに「ふれあい体験希望」、

代表者の住所・氏名・年齢・

電話番号・希望者全員の氏名・学

年と希望種目(2種目まで申込み

可)を記入し、返信部分にあて先

を明記のうえ左記へお送りください。

(応募多数の場合は抽選)

申込み・問い合わせ

〒330-9301(所在地記

入不要) 県生涯学習文化財課(さ

いたま芸術文化祭埼玉県実行委

員会事務局) ☎048-830-

6925

秩父札所 巡礼のやかた
座禅会を開催します

秩父札所連合会による座禅会を開催します。

とき 10月29日(日)、11月5日(日)

12日(日)、午後3時～4時30分

ところ 秩父札所 巡礼のやかた

参加費 500円(入館料含む)

定員 各日とも先着30人

申込み 10月25日(水)までに、電話

で「秩父札所 巡礼のやかた」(☎21-1383)へお申し込みください。

「いきいき 市民フォーラム」
男女共生講演会

いきいき

市民フォーラム

男女共生講演会

とき

10月28日

(土)午後2時

～3時30分

ところ

市民会館

3階第1会議室

講師 広瀬久美子氏(フリー

アナウンサー)

テーマ 「人にやさしい街づくり」

参加費 無料

当日午後1時から、ちちぶ共同

企画協議会各団体等によるワーク

ショップが開催されます。

※保育(2歳以上就学前まで)を

希望する方は、10月20日(金)まで

にお申し込みください。

問い合わせ 市民生活課

☎25-5200(直通)

秩父郡市歯科医師会主催

歯と心をつなぐ歯と心

とき 10月29日(日)

午後1時～4時30分

ところ 秩父保健センター

内容

・文化講演会

「口の寝たきり予防のために」

講師 日本大学教授

植田耕一郎氏

・8020よい歯のコンクール表

彰、歯科相談ほか

問い合わせ 内田歯科医院

☎24-4184

公開講演会

子育てを

地域で応援しよう

秩父ファミリー・サポート・セ

ンターは、秩父市の委託により秩

父市シルバー人材センター内で子

育て支援活動をしています。子育

てについて、一緒に考えてみませ

んか?

とき 11月14日(火)

午後1時30分～3時30分

ところ 福祉女性会館

対象

・現在子育て中の方や子育てに関

心のある方

・地域の子育てを応援してみよう

と思っっている方

講師 小松君恵氏(埼玉県子

育て応援宣言企業(有)コムム代表

取締役)

参加費 無料(お子さん連れで参

加できます。)

申込み・問い合わせ 秩父ファミ

リー・サポート・センター(社)秩

父市シルバー人材センター内)

☎21-3311 FAX 24-9781

親子で楽しむ

読み聞かせ会

とき 11月4日(土)

午前11時～正午

ところ 福祉女性会館和室

対象 幼児(小学2年生くらい

まで)

内容 ビッグブックや昔話、手

遊びなどをまじえながら、本の読

み聞かせをします。本好きになる

きっかけを作ります。

参加費 無料

問い合わせ 「いわさくら」新井

☎24-4716

ついでにの広場

「はっぴー」

対象 0歳か

ら3歳までのお

子さんと保護者

の方

通常開催 毎週火、

水、木曜日

開催時間 午前10時～午後3時

(正午から午後1時までお休み)

会場 秩父幼稚園ホール(秩父

幼稚園へは、慈眼寺境内側の入り

口からお入りください。)

参加費 無料

●ベビーマッサージ

毎週水曜日、午後1時から「は

っぴー」のお部屋で行います。0

歳から1歳のお子さんが対象です。

●子育て相談

随時受け付けていますので、お

気軽にお問い合わせください。

※この事業は秩父市が「特定非営

利活動法人秩父こみにてい」へ

委託して実施しています。

問い合わせ 特定非営利活動法人秩父

こみにてい事務局 ☎22-7866

いつでも 若々しく、パワフルに

憩いの家いきいき教室

とき 11月24日(金)

午後1時30分～3時30分

ところ 高齢者憩いの家(中村児

童館)集会室

内容 懐かしの8ミリ映画「昭

和の秩父」

講師 津久井利夫先生

対象 60歳以上の方(定員に満

たない場合は60歳未満も可)

定員 30人(先着順)

参加費 無料

申込受付 10月16日(月)から

申込み 高齢者憩いの家(中村児

童館) ☎22-0713

問い合わせ 高齢者介護課

☎22-2211内線1174

中村・宮地児童館 合同運動会

とき 10月26日(木)

午前10時～正午

ところ 文化体育センター

対象 幼稚園入園前の幼児とその保護者

申込み 10月20日(金)までに、中村児童館または宮地児童館に直接お申し込みください。

参加費 無料

※参加者は、上履き(または新しい靴)を持参してください。

問い合わせ

中村児童館 ☎22-0713

宮地児童館 ☎24-1700

第55回市民弓道大会

とき 11月19日(日)

午前9時30分～

ところ 市営第一弓道場

参加資格

中学生 市内中学校弓道部員

高校生 市内在住または市内高校在学の弓道部員

一般 弓道経験者で市内在住在勤および市弓道連盟会員

競技方法 近的による団体・個人競技とし、団体は1チーム3人、各自6射、計18射。個人は団体要件を備えない参加者。

入賞 的中数上位から団体3位、個人5位まで、賞状賞品等授与、入賞もれの方には参加賞を授与。

申込み 参加申込書に記入のうえ、11月10日(金)までに、秩父市弓道連盟

市民ペタンク大会

ペタンクは、小さい鉄製のボールを投げたり転がしたりする、誰でも気軽に楽しんでいた軽スポーツです。初めての方でも楽しむことができますので、皆さんご参加ください。

とき 11月12日(日)午前9時開会

ところ 影森グラウンド

試合方法 1チーム3人制

募集 100チーム

申込み 10月20日(金)～11月6日(月)にスポーツ健康課(☎25-5230)まで。

彩の国ふれあいの森の催し

●彩の国ふれあいの森紅葉祭り

とき 11月3日(金)

午前10時～午後3時

ところ ふれあいの森森林科学館

内容 中津イモ等の販売、木工キットの作製、丸太切り等

●中津川の紅葉観察登山・南天山

とき 11月12日(日)午前9時～

コース 中津川(鎌倉沢～南天山 徒歩約4時間30分)

参加費 大人3,000円、中学生以下1,500円(保険料含む、昼食代別)

募集人員 10人

持ち物 昼食、飲み物、雨具等(安全に登山できる服装、靴)

申込み 実施日1か月前の午前9時から1週間前までに、電話で申込み。

●木鉢作り体験教室

とき 11月25日(土)午前10時～午後4時、26日(日)午前9時～午後3時(全2日間・宿泊可)

ところ ふれあいの森森林科学館 第一学習室

参加費 一人10,000円程度(宿泊費、昼食代別)

募集人員 10人(抽選)

持ち物 昼食、安全に作業できる服装と靴

申込み 11月1日(水)～7日(火)(消印有効)に、往復はがきに住所・氏名・電話番号を明記して左記へ。

問い合わせ 彩の国ふれあいの森管理事務所(〒369-1903

中津川447) ☎56-0026

「秩父の木、山から家まで」バスツアー

とき 11月18日(土)午前9時～午後4時30分、西武秩父駅前集合・解散

対象 住宅の建設やリフォームを考えている方、住宅や木材に興味のある方(ご家族での参加も可)

内容 秩父の山の伐採現場から、製材工場や住宅まで見学。お昼には、そば打ち体験。

募集人員 25人

参加費 無料

申込み はがきまたはFAX・メールで、参加者の住所・氏名・電話番号を明記して、秩父農林振興センター林業部木材利用推進担当(〒368-0034 日野田町1-1-44 ☎24-7215 FAX25-11709 Eメールa1061902@pref.saitama.lg.jp)までお申し込みください。

勤労青少年ホーム 記念事業実行委員会

サッカー観戦バスツアー



みんなで浦和レズを応援して交友を広めませんか。(対戦チームはヴァンフォーレ甲府です。)

とき 11月23日(木・祝)、午前10時30分集合(午後8時秩父着予定)

集合場所 市役所正門

試合会場 埼玉スタジアム

対象 勤労青少年

定員 20人

参加費 3,500円(観戦チケット実費)

申込み 10月31日(火)までに、電話で勤労青少年ホーム(☎22-0420)へお申し込みください。(申込み多数の場合は抽選)

秩父道探検隊 「草の乱」映画ロケ地と ゆかりの地を訪ねる

とき 11月18日(土)午前9時〜正午(小雨決行) 西武秩父駅前集合
対象 県内在住の方
コース 映画ロケ地3か所、金仙寺、少林寺、秩父神社などを地元ガイドの案内で巡ります。
参加費 無料

定員 50人(申込み順)
持ち物 雨具、筆記用具等

申込み 11月10日(金)までに、参加者の住所・氏名・年齢・性別・電話番号を、電話またはFAXで秩父県土整備事務所(☎22-13715 FAX 21-1270)へ。
※受付時間は、土・日・祝日を除く午前9時〜午後4時

東京大学秩父演習林 「ワサビ沢展示室」 特別開室

とき 10月21日(土)、22日(日)、28日(土)、29日(日)、11月3日(金)、4日(土)、5日(日)、11日(土)、12日(日)の午前10時〜午後3時30分(受付は3時まで)

受付 当日、秩父演習林ワサビ沢展示室前(雁坂トンネル埼玉県側、出合の丘内休憩室2階)

内容 秩父演習林で行われている研究・教育の紹介や各種標本の展示とガイド

費用 無料
問い合わせ 秩父演習林 ☎22-10272

県民の日 「施設開放・体験教室」

とき 11月14日(火)
ところ 県農林総合研究センター秩父試験地(秩父市大宮)
内容 繭人形作り、野菜の収穫体験ほか(彩の国めぐりスタンプラリー会場)

参加費 無料(体験は要予約)
申込み・問い合わせ 秩父試験地 ☎22-10273

あらかわビクターセンター の催し

●あらかわしぜんくらぶ
おたまくらぶ「秋のわくわくパ
ンケーキ作り」
幼児教育を専門に学んできた自然解説員や保育士のスタッフが森へ案内し、さまざまな自然あそびを楽しみます。

とき 10月22日(日)
午前10時〜午後3時

ところ あらかわビクターセンター
| および周辺遊歩道

対象 幼児と保護者(小学生以上の兄弟の参加も可)

定員 10組

参加費 4,500円(指導料、保険代、材料費など)

申込み 10月19日(木)までに電話でお申し込みください。

●里山のんびりウォーク
とき 10月28日(土)
午後1時〜2時

ところ あらかわビクターセンター
| および周辺遊歩道

対象 一般

定員 15人

参加費 無料

申込み 当日窓口で申込み
問い合わせ あらかわビクターセンター ☎54-2014

●小動物ふれあいコーナー
とき 11月12日(日)
午前10時〜午後3時

ところ 村の広場
参加費 無料

●トウワ作り体験

とき 11月5日(日)
午前10時〜午後1時

ところ 若者センター
参加費 2,000円(木枠代含む)

定員 15人

申込締切 10月25日(水)必着

そば打ち体験
とき 11月19日(日)
午前10時〜正午

費用 若者センター
800円

定員 28人
申込締切 11月4日(土)必着

申込み 往復はがきに、参加者全員の住所・氏名・電話番号・年齢を記入し、みどりの村管理事務所(〒368-0101 小鹿野町下小鹿野27 ☎75-3441)まで。(申込み多数の場合は抽選)

休日 急患当番医 (藤岡局0274)

| | | | |
|--------|---|--------------------------|--|
| 10月15日 | 医師会休日診療所 (内・小) 近藤 医院 (産・婦・内) 秩父第一病院 鬼石 病院 | 熊木町 日野田町 中村町 藤岡市鬼石 | ☎23-8561 ☎22-0043 ☎25-0311 ☎52-3121 |
| 10月22日 | 医師会休日診療所 (内・小) 片田 医院 (外・内) 秩父市立病院 光 病院 | 熊木町 下影森 桜木町 藤岡市本郷 | ☎23-8561 ☎22-1801 ☎23-0611 ☎24-1234 |
| 10月29日 | 医師会休日診療所 (内・小) 秩父生協病院 (内・小) 秩父 病院 鬼石 病院 | 熊木町 阿保町 宮側町 藤岡市鬼石 | ☎23-8561 ☎23-1300 ☎22-3022 ☎52-3121 |
| 11月3日 | 医師会休日診療所 (内・小) 関口 医院 (産・婦・内・小) 秩父市立病院 | 熊木町 上宮地町 桜木町 | ☎23-8561 ☎23-1555 ☎23-0611 |
| 11月5日 | 医師会休日診療所 (内・小) 伊古田小児科医院 (小) 小鹿野中央病院 高橋 医院 | 熊木町 皆野町 小鹿野町 藤岡市鬼石 | ☎23-8561 ☎62-4585 ☎75-2332 ☎52-3121 |
| 11月12日 | 医師会休日診療所 (内・小) 横田内科・呼吸器科クリニック 秩父第一病院 鬼石 病院 | 熊木町 小鹿野町 中村町 藤岡市鬼石 | ☎23-8561 ☎72-7447 ☎25-0311 ☎52-3121 |

※医師会休日診療所の診療時間は、午前10時から午後5時までです。
※休日診療所以外の診療時間は、午前9時から午後6時までです。その後はお電話ください。(藤岡市を除く)
※秩父都市医師会(<http://www.chichibu.ne.jp/~ishikai>)または、藤岡多野医師会(<http://fujiokatano.gunma.med.or.jp/index.html>)のホームページで確認できます。



10月 保健センター 11月 カレンダー

10月の納税

市県民税 第3期
国民健康保険税 第4期

| 日 | 月 | 火 | 水 | 木 | 金 | 土 |
|----|--|--|--|--|---|-----------------------------------|
| | | 10/10 ●基本健康診査 中村公会堂(秩父) ●言語リハビリ 教室(秩父) ●健康相談・育 児相談(大滝) | 11 ●基本健康診査 中村公会堂(秩父) ●よしだ元気塾 (吉田) ●親子ふれあい 教室(荒川) | 12 ●3歳児健診 (秩父) ●基本健康診査 (荒川) | 13 ●骨密度健康 相談(吉田) ●基本健康診査 (大滝) ●生活習慣病予防 料理教室(荒川) | 14 ●基本健康診査 (荒川) |
| 15 | 16 ●10か月児健診 (秩父) ●基本健康診査 (荒川) | 17 ●4か月児健診 (秩父) ●基本健康診査 (荒川) | 18 ●基本健康診査 秩父保健センター (秩父) | 19 ●基本健康診査 秩父保健センター (秩父) | 20 ●基本健康診査 秩父保健センター (秩父) ●4・10か月児健診・ BCG予防接種(吉田) ●ポリオ予防接種(荒川) | 21 |
| 22 | 23 ●基本健康診査 秩父保健センター (秩父) ●親子ふれあい 教室(吉田) | 24 ●基本健康診査 秩父保健センター (秩父) ●ウォーキング 教室(吉田) ●健康相談(荒川) | 25 ●基本健康診査 秩父保健センター (秩父) ●1歳6か月・3 歳児健診・歯み がき教室(荒川) | 26 ●ことばの相談 (吉田) ●親子ふれあい 教室(荒川) | 27 ●基本健康診査 秩父保健センター (秩父) ●言語リハビリ 教室(吉田) | 28 ●基本健康診査 秩父保健センター (秩父) |
| 29 | 30 ●基本健康診査 秩父保健センター (秩父) ●言語リハビリ 教室(荒川) | 31 ●1歳6か月児 健診(秩父) ●ポリオ予防 接種(吉田) ●基本健康診査 (荒川) | 11/1 ●ポリオ予防 接種(秩父) ●育児相談 (吉田) ●基本健康診査 (荒川) | 2 ●育児相談 (秩父) ●親子ふれあい 教室(大滝) | 3 文化の日 | 4 |
| 5 | 6 ●三種混合予防 接種(秩父) ●育児相談 (荒川) | 7 ●よしだ元気塾 (吉田) ●基本健康診査 (荒川) | 8 ●基本健康診査 (荒川) | 9 ●3歳児健診 (秩父) ●親子ふれあい 教室(荒川) | 10 | 11 |
| 12 | 13 | 14 ●健康相談・育 児相談(大滝) ●巡回健康元気 講座・健康相 談(大滝) | 15 ●10か月児健診 (秩父) ●巡回健康元気 講座・健康相 談(大滝) | 16 ●BCG予防接種 (秩父) ●合同言語リハビ リ教室・長瀬町 中央公民館 | 17 ●両親学級妊娠 前期①(秩父) ●1歳6か月児・3 歳児健診(吉田) ●巡回健康元気講座・ 健康相談(大滝) | 18 |

※詳細については、今月号20・21ページおよび9月号の「保健センターからのお知らせ」をご覧ください。
また、3月号の市報と一緒に世帯配布した冊子「平成18年度秩父市健康カレンダー」もご活用ください。

まちのわだい

～秩父市の新たな夏のイベントに～
吉田よいとこ祭サマーフェスティバル2006



8月27日、吉田取方総合運動公園を会場に「吉田よいとこ祭サマーフェスティバル2006」を開催しました。

「吉田よいとこ祭」は、これまで毎年11月3日に開催される秋の祭りとして定着していましたが、今回から時期は夏に、内容も花火大会を取り入れるなど、夏の夕暮れを楽しむイベントとして生まれ変わりました。

当日は、吉田中学校3年生で結成されたロックバンドをはじめ、大道芸やミニコンサートも行われ、多くの人たちで賑わいました。

荒川剣道スポーツ少年団が 県大会で優勝



8月27日、戸田市スポーツセンターで、第30回埼玉県スポーツ少年団剣道交流記念大会が開催され、荒川剣道スポーツ少年団中学生男子Aチームが団体の部で優勝、中学生女子A、Bチームが団体の部でそれぞれ優勝、準優勝しました。また、小学5年・6年生女子個人の部では加藤巳稀さんが準優勝、福島瑞紀さんが3位入賞を果たしました。

皆さんの今後の活躍が期待されます。

カナダ・ケベック博覧会に 秩父市が参加



8月24日～27日、カナダ国ケベック市で開催されたケベック博覧会に、秩父市と「お菓子な郷推進協議会（町田啓介会長）」が参加しました。

これは昨秋、同協議会がメープルシロップを通じてケベック市と交流を行い、それが縁で在モントリオール総領事等から招待されたもので、博覧会では市の紹介ビデオやポスターなどの展示、お菓子の試食などを行いました。秩父市と同協議会のブースは人気が高く、多くの人々が訪れ、世界に向けて秩父の文化や魅力をアピールすることができました。（写真左から四宮総領事、ブシエール ケベック市長、町田会長）

秩父消防救助隊が 全国技術大会に出場



8月24日、札幌市で行われた第35回全国消防救助技術大会に、秩父消防署ロープブリッジチームが出場しました。

県下でも小規模な秩父消防ですが、強豪チームを相手にブロック大会、埼玉県大会、関東大会を見事勝ち抜き、全国大会の切符を手に入れました。

全国大会では、日ごろ市民の安心・安全のために鍛えた技術を駆使して、優秀な成績を収めました。

まちのわだい

吉田 フルーツ街道で案山子がお出迎え



▲「水戸黄門様御一行」
「スポンジポップの畑仕事」▶

8月5日から9月16日の間、下吉田のフルーツ街道で案山子祭が行われました。

これは、フルーツ街道振興協議会の主催で行われたもので、今年は61体が出品。8月18日の審査会で優秀作品が決定され、吉田よいとこ祭にて表彰式が行われました。

グランプリ・優秀賞紹介

一般の部

グランプリ 水戸黄門様御一行（白砂恵慈園）
優 秀 賞 白砂トトロ（白砂恵慈園）
〃 サザエさん（JAちちぶ吉田支店）

学生の部

グランプリ スポンジポップの畑仕事
（吉田中学校2年2組4班）
優 秀 賞 ねぎすけ（吉田中学校2年1組3班）
〃 モコナ・モドキ（吉田中学校2年2組5班）

荒川 中川郷土読本 全8巻を公開



8月29日から10月1日まで、荒川歴史民俗資料館で、旧中川村（現荒川久那～小野原地区）の郷土読本が公開されました。

この郷土読本は、昭和10年・11年に秩父郡中川尋常高等小学校で編集・発行されたもので、当時の産業・歴史・伝統行事等が掲載されています。訪れた人たちは、当時の勉強机と椅子を使って、貴重な資料を熱心に見ていました。

公開終了後も、資料館で閲覧できますので、ぜひご来館ください。

秩父 親・子・孫 三世代と一緒に
アフリカ・キリマンジャロに登頂！



8月16日、アフリカ大陸最高峰のキリマンジャロ（5,895m）に、上野町在住の浅見 豊さんと娘の麻生敬子さん、孫の荒井 亮さん、美紀さんの4人がそろって登頂に成功しました。

浅見さんは、秩父山岳連盟の会長も務めており、キリマンジャロ登山は今回で2回目、他の3人は初挑戦でしたが、家族の絆で、念願であった三世代一緒に頂上に立つことができました。

下山後は、前回登頂の際に親しくなったマサイ族の皆さんと親睦も深められたそうです。

大滝 「ヨガ」健康教室開催



ゆっくりとした動きと呼吸方法が健康と美容にいいと評判の「ヨガ」教室が、大滝体育館研修室において行われました。

この教室は、大滝公民館の事業として7月から9月の毎週水曜日に行ったもので、参加した人は、講師の先生からヨガの呼吸法や動き、また、保健師等から健康豆知識の指導を受け、それぞれが無理のない自分にあった「ヨガ」を楽しみました。

◆ まちのわだいをお寄せください ◆

皆さんの身近にあるまちのわだいを、お気軽にご連絡ください。

連絡先 広報広聴課

☎22-2505（直通）

☎22-2211内線1296

koho@city.chichibu.lg.jp

2006年10月号

発行所

秩父市役所 電話 0494-22-2211(代表)

〒369-8686 埼玉県秩父市熊木町8番15号

この市報は環境に配慮し
再生紙と大豆油インクで
作製しております。

2100

PRINTED WITH
SOYINK